京城日報

物品購買公告
京城學校組合
物品購買公告
京城學校組合

婦女界 四月特別號
處女より新妻へ
本日出來

□では行つて参ります……都河主幹
いよ〳〵この十八日、シルヴアーステート號で世界一週の長途の旅行に上る都河主幹の、挨拶です。當日は午前九時に東京驛發十二時に横濱を出帆されます。
□皆さん御機嫌よう！……岡本一平
まだ間に既にこの漫文に、この漫畫からの壮行こそは定めし見物でせう。
處女及び新妻の性的變化……羽太博士
婦人科醫の力で防げる男女の不和と離婚……望月院長
男の眼を悉く偽め苦勞する米國婦人……上野陽一
醜く太つた婦人の痩方と食物の献立……一記者
狂氣を傳へられし吉崎李枝子夫人を訪ひて……特派記者
□婦人方の注意すべき精神病豫防と治療法……一記者

處女より新妻となりて結婚生活に對する半年婦人の叫び
胸に迫る歡喜と悲痛の叫び
◇立派な兄達のお蔭で理解ある夫を……米子
◇弟妹十人の嫂に迎へられた喜び……美代子
◇進子同志が結婚してこの幸福を……ゆき子
◇熱愛しながらも信ぜられぬ夫の貞操……のぶ子
◇子無きが故にこの悩みを……芳子
◇再婚で始めて同情ある夫に……とき子
優生學上より擇ぶ結婚條件……山内博士
處女は花、結婚は實……本田増次郎
法律上胎兒は如何なる權利を……豐原辯護士
親不知大雪崩殉難者の大追弔會參列の涙の記（二月上旬に突發したあの悲慘事の光景は、この記事に如何にも生々と窺はれます）……特派記者
□私の體驗に依る有効な結核療法……秋山昇
□肺結核の治療に就て……佐々木博士
□肺結核は個人性疾病……大村民蔵
□根岸療養院を訪ひて……婦人記者

新妻となつた日から すぐ間に合ふ實際記事。
■博覽會見物に上京する人々への注意……記者
▲晴れの衣裳着付……波津子
▲改良された押入……秋山生
▲禮服の紋と裾模様……金田生
▲リボン刺繍を帶側に……敏子
▲白粉の識別法……本松生
▲花見時のお辨當……みよし
▲羽二重の小布で帶を……八重子
▲四月の園藝……Jソ生
■加工一つて何にでも應用の出來る京絹……婦人記者
婚禮調度品調べ……記者
新世帶道具調べ……ふたば
長篇小説 地上の星……小栗風葉
金髪の影を追うて……太田三郎
相良萬造と一緒に汽車に乗合はし、自動車で送られた秀子の耳に囁かれた寛遜の言葉は、凶か吉か
神秘小説 赤十字……小山内薫
家庭小説 片かげり……大倉桃郎
小夜子を思ふ親の眞情は、親族會議の席上に遠慮なく暴露しました。今後の親の身の處置は？
悲慘 此悲慘……久米正雄
戯曲 浮舟物語……吉井勇
小品 吉野……久米正雄
問題小説 鳶の生んだ鷹（懸賞當選）……福井豐
漫畫 娘ざかり……岡本一平

別冊附録 寫眞圖入 平和博覽會案内
この十日から上野公園で開催されてゐる平和博覽會見物にお出掛けになる方のため、自ら寫眞入りの場案内です。この案内をお持ちになれば、お見落しはありません。
本號特價五十錢 郵税二錢▲半ケ年分税共二圓五十錢▲一年分同五圓
次號豫告「若き婦人の悩み」（定價四十錢税一錢半）
東京牛込 婦女界社 振替東京二〇二八三番

全國新聞三百協賛
新聞學及文章講義録
新聞學とは何ぞ？是れ即ち新時代の活學にして同時に文章及速記術を兼修し得る
創立八年の信用◇世界最新の學問◇全科十個月で卒業
高等職業の機關◇青年自立の捷徑◇學歷身分を問はず
新學期 特典あり 内容見本 無代進呈 卒業者は全國各地を始め支那南洋米國等に活躍す
東京市下谷區眞島町一番地
大日本新聞學會 （振替東京二一六三〇番）

普通文官養成講義録
日本大學法制學會編纂
名譽顧問 正三位 尾崎行雄
會長 前大藏大臣 貴族院議員 勝田主計
講師 法學博士 中村進午 法學博士 清水澄 法學博士 横田秀雄 法學博士 小林丑三郎 法學博士 山岡萬之助 法學博士 板倉松太郎 ほか
本會講義録は今般殊に官界人士の撰を経たる攝政宮の台覽を忝ふするの光榮に浴せり
就職難の歎を歇めよ官界人材を需むること急也
徒手飛躍せんとする青年は來れ 會則代無進呈 講義録見本付き
東京市日本橋區蠣殻町四丁目 日本大學法制學會出版部 振替東京三〇四〇番

漢文講義録
會員大募集
講師 林博士 宇野博士 服部博士 ほか教授十六名擔任執筆
上の大册にして會數は極て廉也
學科は經史子集詩文等に亙り選擇最も適切也
見本付き會則無代進呈
一見に如かず講義録の價値を知れ
東京神田區小川町二〇四
大日本漢文學會

新學期開講
會長 文學博士 服部宇之吉
◎漢文學の普及と國民精神の涵養とを目的とする
◎名家教授十九名擔任
◎會員及び講師は親切丁寧に訓話を執筆す
◎講義は如何なる初學者も解し得べし
◎毎號三百頁以上の大冊にして會數は極て廉也
◎學科は經史子集詩文等に亙り選擇最も適切也

職業 寫眞器械及材料問屋
御注文は
東京市本所區松坂町二丁目七番地
近江屋寫眞用品株式會社
電話本所 特要 三六七八番 振替口座東京二三三七三番
（目録進呈）

豐國總本店
專賣特許簡單優美 透視男女白毛用 巡禮姿
金券付 品質保證 說明見本無料進呈 ◎三圓

氣機關 改良風呂釜
製造專門 荻野鐵工所
京城府京町十六番地

書籍目錄
無代進呈 新聞名記入ハガキにて申込次第送る
大阪南區東平野町八丁目 國益社

京城 大阪屋號 振替京城二二七番

最新刊
九木良造 辯論と其研究 一、七〇
小島昌太郎 改造の立場から 二、〇〇
坂二郎 歐米三十五都 二、八〇
伊藤堀 發掘 一、六〇
東半屋星より來れる者 二、五〇

意外‼意外‼大秘密
お待兼の娯樂世界四月号本日出來
人氣小説 髑髏お松……三宅辰巳
孝子三十五 又四郎の生死……石渡由道
世子 將軍の秘密……大島伯鶴
出世の力 彦左と鬼作左……木村黄川
名作講談 美作の訴訟……伊藤淺山
探偵 名畫の秘密……竹林
落語新作 忌と云への國…………
英國探偵奇談 惡魔の死……
伯林奇談 オチリヤ草紙……
國定忠治 赤城の立退き……
天草 談合島密議……
小長説 姫白蝶……
小説 双葉葵……
家庭 辰巳染……
秋夜怪談 江戸髮お杉……
探偵 秘密の寶庫……
奇譚 文字榮の家……
旅籠 礒部から戸倉へ……
東北 旅僧の人柱……
諸國 神易不動院……
佐渡の小娘……
仇討 巡禮姿の娘……
以上全部掲載定價金六拾錢送料二錢ヘ東京日本橋區本石町 娯樂世界社 振替東京八四

パイロット萬年筆

花の如き 講談倶樂部 四月號
見よ！見よ！雜誌界の横綱が破天荒の大活躍！大發展振り！
見よ！何と云つても言ひ表はせぬ傑作揃ひ花形揃ひ！
◎文壇の耆宿兆郎先生が半歳の苦心に成る讀切戀愛小說!!!
新小說 巨艦の火藥庫 大倉桃郎先生
傑作 海の秘密
戀心 毒壺を抱いて……立花薫
神出鬼没 狼か娘か……江見水蔭
父の復讐……前田曙山
叛逆 復讐……篠原春雨
相惚 ねずころり……春帆樓主人
同志 山わめき……樋口慶千代
牢獄 黄爐の山……若松若太夫
散る花 辨慶勸進帳……國枝史郎
忠魂義膽 愛の十字架……大谷内越山
女術師奇 因念彌六の怨靈
東西俳優藝名本名録
人氣俳優 守田勘彌 自叙傳生立ちの記
貴夫人に翻弄さるゝ美少年の運命
悲慘淫卑を極めた女乞食お留の話
豪勇無二の快漢と可憐の思ひ妻
美人と不良少年と謎の手紙?!
侠骨稜々女將の意氣地……松方幸次郎氏失脚
◎美容問答
◎法律問答……岩瀬辯護士
賞金三千圓の大懸賞募集
◎一等二百圓◎二等五拾圓
◎三等壹百圓◎四等貳拾圓
賞金品其他數百名破天荒の大懸賞！
面白くて誰にも出來る課題數種あり
◎全國到る處の書店にあり（定價八拾錢 送料二錢）
東京小石川音羽町 大日本雄辯會 講談社（振替東京六六二九）

第四十五次帝國議會

貴族院本會議（十六日）
昇格豫算案審議延期
明年度總豫算追加案可決

【東京電報】十六日の貴族院は開會劈頭昇格追加案外十一案を上程し午前十時十五分開會議長の報告ありて日程に入る

日程第一、昇格追加豫算の審査期限を定むるの件

を議題に供せんとするや豫算委員長前田利定子 登壇、本員は此の場合日程第一の昇格追加案豫算審査期限を定むるの件を他の機會まで延期すべしとの動議を提出するものなり大正十一年度豫算は去月十八日豫算總會に於て附託せられ爾來委員會の審議遲々として進捗せず僅に質問を申入るゝものを加算すれば其延人員約六十名を算するに至りたり而も本年の豫算案には華盛頓會議問題は勿論其他國防問題或は內政問題或は綱紀肅正問題に關する質問など續出し夫れが爲め漸く十五日を以て豫算を分科に移し得たるが如き次第なり隨つて今日の日程第一の如き昇格追加豫算を議題として審議を進行せんか質疑續出して容易に終了せざるべきは豫想に難からざる所なり斯くの如くにして徒らに日子を費さんか大正十一年豫算は其の審議期限二十二日までに終了すること能はず昇格追加豫算の審査期限を定むるの件は來る二十二日まで之れを延長せんことを欲すと延期理由を述べて降壇、之れに對し江木千之氏阪谷芳郎子等續々賛成あり、爰に於いて

徳川議長 は前田利定子に對し前田子の昇格追加豫算の審査期限を定むるの件は來る二十二日まで延期すべしとの動議を認めて宜しきやと質し、前田利定子夫れにて差支無しと述べ採決の結果大多數を以て昇格豫算は來る二十二日まで延期となれり、次に

日程第二、大正十一年度歲入歲出總豫算追加案（第三號）

の會議を開き委員長前田利定子 登壇、委員會は審議の結果原案を可決せりと報告し、江木翼氏と神野大藏次官との間に問答あり異議無く可決確定

日程第三、大湊鐵道及び魚沼鐵道買收の爲め公債發行に關する法律案

第一讀會を開き元田鐵相提案理由を說明し直に九名の特別委員附託

日程第四、簡易生命保險法中改正法律案

第一讀會を開き野田遞相提案理由を說明し九名の特別委員附託

日程第五、蠶絲業改良獎勵補助法案

第一讀會を開き山內農商務次官提案理由を說明し九名の特別委員附託

日程第六、銅鐵輸入稅に關する法律案

第一讀會を開き高橋首相提案理由の說明あり次いで通告に依り東鄕安男 登壇、產銅業者の窮狀は天下の齊しく之を認むる所なり然るに今其窮狀に陷り損失を捲き居れるが一般國民にして其責任を負ふと云ふが如きは甚だ解すべからざる所なり本員は本案を以て甚だ不可解とするものなり右に關し政府の明確なる所見を承はりたしと述べて降壇

田中農商務次官 登壇、我が國の鑛山業は古き歷史を有し我が國の進步發達を遂げたるものなり我が國の銅價は世界の銅價に比し甚だ低廉なるが故本案に依りて輸出入の調節を保たば銅業者は將來安價の銅を買入るゝを得べしと答辯し之にて質問を打切り九名の委員附託

日程第七、健康保險法案を附議、田中農商務次官の說明あり直に委員附託

日程第八、和賀輕便軌道株式會社所有軌道買收廢止に關する補償の爲め公債發行に關する法律案

第一讀會を開き委員長淺田德則氏委員會は審査の結果原案を可決したりと報告し直に三讀會を開き可決確定

日程第九、明治四十四年法律第六十一號中改正法律案

日程第十、明治四十年法律第四十九號中改正法律案

日程第十一、明治三十三年法律第七十五號及び明治三十五年法律第二十九號の適用に關する法律案

第一讀會の續きを開き三案一括委員長吉田清風子委員會は慎重審議の上原案を可決したりと報告し直に二三讀會を開き異議無く可決確定午後三時三十分散會せり

衆議院本會議（十六日）
不信任案破る
百十三票の差を以て

【東京電報】十六日の衆議院本會議は野黨聯合して政府に最後の通牒を加へんとする決戰日なり勝敗の數既に明かなりと雖も問題が問題だけに傍聽人は朝來殺到せり野黨側の野次將佐々木安五郎、中野正剛、吉植庄一郎氏等も既に陣取り開會期限迫りし登院し定刻を少し過ぎ午後一時十五分開會日程に入り

第一、明治三十五年法律第四十九號中改正法律案

第二、統計資料實地調査に關する法律案

第三、一括小川國勢院總裁より提案理由の說明あり九名の特別委員附託

第四、大正九年法律第五十二號中改正法律案 神野大藏次官の說明あり內地朝鮮樺太船舶法と同一委員附託此際高橋首相以下各大臣出席す、本日の本舞臺たる

第六、決議案

即ち總括的不信任案上程

關直彥氏 登壇先づ決議案の文及理由書を朗讀したる後華盛頓會議問題財政經濟問題綱紀肅正問題の三項を提げて約一時間に亘り政府不信任を絕叫し野黨の拍手喝采裡に降壇次いで政友會の

松田源治氏 議會も將に終らんとする今日政府不信任案を提出するは既に時機を失せり在野黨諸君は失業救濟建議案をはじめ幾多の建議案法律案を提出したるが豫算の通過したる今日は既に其時に非ず信任せざる政府に法律案建議案を提出する理由なし關氏の演說に就て議論を試むべきが華盛頓會議を以て失敗外交と云はるゝも之は國際間に於ける重大なる事柄なり四國協約の如き海軍防備協定の如き皆然らざるはなし特に太平洋は其名の如く太平ならしむるものにして之を非難攻擊するは華盛頓會議の何物たるかを解せざる人の言なり無理少數が政府彈劾案を提出するは累ぞ國民の自らを輕からしむるものなり之れ本案に反對する所以なりと次で憲政會の

關和知氏 現內閣をして政黨內閣たらしめん事は吾人の衷心より希望する所なり政黨內閣は其政策の結果につき責任を負ふの覺悟無かるべからず政治上の責任觀念は道德上の責任觀念なり即ち內閣の責任は良心の命に於て多數黨によりて抹殺すべきものにあらず政治的責任は良心の判斷に依りて行動すべきものなり現內閣の諸公は虛心坦懷吾人の主張を聽いて道德的責任を負ふべしと華盛頓會議の失敗を論じ經濟問題を難じ最後に綱紀問題に及び流石に鈍感なる貴族院も遂に綱紀問題を提げて內閣に肉迫せり此の案の賛成者は衆議院に於て數に於て少數なりと雖も憲政國民中無所屬各派を通じての不信任案なり是は現內閣が年來の罪惡に酬ふる所以なりと論じ政友會の

山本悌二郎氏 登壇政黨の爭ひは堂々たらざるべからず政治に非ざるものを政爭の具に供し政府を彈劾せんとするは吾人の第一に反對する所なり關和知氏は華盛頓會議失敗の原因として首相外相の出席せざりしを非難せるが英國は首相ロイドジョージ氏出席したるも佛國はブリアン氏が一寸出席したるのみ日本のみ首相外相之に出席せざるべからざる理由あるなし次に海軍比率に關し日本のみ讓步したるが如く非難するが米國は主力艦隊に讓步し又佛國は主力艦隊十、十、六を主張し結局十、十、四を承諾するを餘儀なくせられたり又財界の不況は現內閣の責任に非ず經濟界の繰延を以て財政の行詰りの證據とはならず反對黨の諸君は財政の紊亂を叫ぶが何が紊亂なるや經常歲入を以て經常歲出を支辨し剩餘金によりて臨時歲出の一部に充當し居れるを財政の紊亂とは何ぞや之れ財政の紊亂に非ずして反對黨の頭腦の紊亂なりと揶揄す次ぎで無所屬の

押川方義氏 登壇（此時喝采）最近五年間は世界の大改革を企てられし時なり此時に方り現內閣の諸公は果して之に處するの經綸ありや綱紀問題は裁判中なりとか證據不十分なりとか云ひて一時逃れを爲し居れり政友會の諸君は綱紀肅正をなし得たりと信ずるか次に物價問題普選問題に及び不信任に贊成す

宮古啓三郎氏 先刻來反對黨の演說を聞くに何等彈劾的氣分なく年中行事たるに止まり何等の色彩なく極めて平凡なり內閣を彈劾するには具體的理由なからざるべからず然るに其言ふ所針小棒大甚だしきは綱紀の腐敗を敢てし何等爲す所なし憲政會に果して綱紀肅正を非難する資格ありやを一言せんとて大浦事件、大木遠吉伯の事件、大隈內閣との關係更に加藤總裁の珍品事件を說き立てゝ憲政會を攻擊すれば憲政會は『何を云ふか』と騷ぎ議場騷然此間に於て岡本（政友）佐々木（安）（憲政）金澤（憲政）氏等交ゝ發言中止若しは注意を受く次で憲政會の

本田恒之氏 登壇不信任理由に就て先說を補足する所ありしも騷然として聽取し難し

奧議長 頻に高木君の演說中政友會の諸君が大分騷がれたるが夫れかと云つて政友會側が今騷がねばならぬと云ふ譯もあるまいと靜かに諭す所あり『議長公平』の好評を博す本田氏尚縷々述べる所ありしも聽き取れず政友會側は却つて拍手し議場の秩序全く紊る本田氏尚も演說するも誠意なき活動寫眞を見るが如く聽取り難き事夥し本田氏降壇するや

高橋首相 登壇未だ口を開かざるに憲政會『ノーく』を連發し足を踏み鳴らす首相何事か一言して降壇す此時岩崎勳氏の提議によりて記名投票によりて採決することとなりたるが憲政會員吉氏、高橋義信氏、森格氏、中橋文相等投票すべく壇上に登れば憲政會側は後方より一齊に『泥棒』とか『大賊』とか罵り頭をとり三木武吉氏投票すれば政友會側より『男妾』など叫ぶ結局

投票總數　三九五票
不信任案贊成　一四一票
同　反對　二五四票

即ち百十三票の差を以て總括的不信任案は否決され七時三十分散會せり

撤兵交涉訓令
外務省發表

【東京電報】『外務省公表』三月十五日外務省より在支小幡公使に發したる山東撤兵交涉開始方に關する訓令內容左の如し

青島及山東鐵道沿線に於ける我が軍隊の撤退は條約の規定により速かに之れが實行をしたき希望にて今回我が政府は四月上旬より自發的に撤兵の準備に著手し先づ青島守備軍の引揚げを斷行し其上直に鐵道沿線守備隊全部を條約第十條の規定によりて撤退し青島守備隊も撤兵と同時に撤退し其他第九條及第十條による規定に從ひ撤去を斷行し全部の撤退を完了したき意向にて第十一條の撤兵打合會は青島に於て之を行ひ我國よりは陸軍少將[illegible]を首席委員とし[illegible]を補佐として青島守備軍より參謀長又は參謀出張すべく決定するにつき支那に照會して本件交涉開始の日取を本月二十日前後協定し得べく速に決定せる上は本件交涉開始の日取を本月二十日前後に協定に照會せらるべく依賴す

四國條約通過せん
一般にロ氏案否決を至當とす

【倫敦電報】華盛頓よりの確報に依れば太平洋協約に對する上院の討議に於てロビンソン氏修正案は大多數を以て否決されたるが這は批准賛成者の豫期して期待し居たる處なり而して今日其期待が事實となつて現れたるより見れば上院外交委員會に於いて決定されたる批准案に對し近く票決さるゝ場合に於て各批准案は通過すべしと想推され居れり斯く此の形勢より見れば太平洋條約批准は殆ど何等の故障なく通過する譯なるが反對者は尚反對を續くべきも今日に至りては討議は單に興味なき投票に過ぎざるべしロビンソン氏修正案否決に對して一般人は至當なりと唱へ居れり

對米ライン駐屯費回答

【紐育電報】紐育タイムス巴里特電に曰く聯合國藏相は十四日ライン左岸聯合軍駐屯費を支拂はれたしとの米國の要求に對し左の回答を米國代表に交附せり

一、米國の通牒は確に受領したる事

二、米國の權利を保留する趣きの條項を聯合國の協定に插入したる事

三、聯合國藏相は米國の要求を處理するは本國政府の權能に屬し我々は其資格なきを以て米國政府は各聯合國政府に交涉ありたき事

返す考へだが金が無い
と對米債務に對し佛首相嘯く

【紐育電報】佛首相ポアンカレー氏は紐育タイムス巴里特派員に語つて曰く『佛國は支拂能力さへあれば聯合國並に米國に對して戰時債務を支拂ふ考へであるが無い袖は振られぬ佛國の立場は至つて單純だ』と

在營期間短縮
經費節減

【東京至急電報】軍縮委員會は陸軍問題に讓步をなし在營年限を一年半とし且經費に大節減を加ふるに至る

關稅改正委員會
原案可決

【東京電報】衆議院關稅定率法改正委員會に附議されたる內地と朝鮮島との間に於ける鮮米及穀物の移出入に關する委員會は十六日午後一時開會二時十分散會せり

總督府事項問答
貴族院第六分科會
總督政務總監の答辯

【東京電報】貴族院豫算第六分科會は十六日午前十時四十分開會朝鮮總督府豫算の審議より始まり總督の說明後

西久保弘道氏 朝鮮は平穩なりやと質し

總督 至極平穩なりと答へ

西久保氏 朝鮮に內地の不良分子入り込み鮮人を煽動すると云ふが事實なるや

政務總監 幾分其様な事もあるが近來は左様な事は殆ど耳にせず次で

西久保氏 より鮮人を官吏に採用するの方針に就て質問し水野政務總監之に答へ

福原俊丸男 朝鮮に於ける治安警察費の增加せる狀況を問ふ

政務總監 大正八年憲兵制度を廢止し警察制度として以來從來陸軍省より支出せるものを總督府より支出する事となりたるため可なりの增加を示し居れりと答ふ

福原男 朝鮮人の思想が如何に變化しつゝあるや否やを伺ひたし

總督 目下の所にては思想が過激化しつゝあるとは認めず彼等の思想に及ぼす影響は大陸方面よりも東京方面より來たる方多きが如し次いで

福原男 鮮人に對し現在執りつゝある方針を承はりたし

政務總監 時局に關し會を設けて鮮人有力者其他經驗家等の意見を聽取し施政の改善を圖りつゝあるが結果は相當に擧りつゝあり

福原男 朝鮮の鐵道は極めて大切なりせめて幹線の敷設だけにても急がれては如何

總督 當局も同一意見なるが公債募集に制限を受け居るを以て豫定線を遂行すること能はざると答へ之にて午前を終り午後一時三十分開會續いて

藤堂高成男 私設鐵道の補助と朝鮮總督府所管の森林の助成等に就き質問する所あり水野總監、西村政府委員交々之れに答へ之れにて朝鮮總督府所管事項の質問を終了す

農商務省二分
拓殖省設立の議
高橋首相の言明

【東京至急電報】高橋首相は十六日農商務省を分離して農務省、商工務省の獨立を言明せるが更に現在の拓殖局を擴大し拓殖省設立の議あり右と同時に實現されんと

京城府協議會
十七日より豫算審議

京城府協議會は十六日午後二時より出席者十八名諸議案第二號より二十四號に至る四案及更

國民の歸嚮と朝鮮宗教界の將來
宗派の隆昌を望む者は青年の教育に力を注げ

總督府宗教課渡邊彥氏は國民の歸向と宗教界の將來に就て左の如く語つた

朝鮮に於ける各種信仰團體の所屬の信者と稱ふべき者の現在總數は天道教所屬十二萬五千四百五十餘人、侍天教二萬九千九百八十餘人、濟愚教三百三十人、太宗教三百五十餘人、太乙教七百五十餘人、青林教六百五十餘人、孔子教一百七十餘人、太極教千三百五十餘であつて其の外に濟世教、濟愚教等の名目を立て歸依者の結束を策する者もあるが是は天道教又は侍天教の一派に外ならぬを以て爰に其他特に考究に價すべきものはないが之等既成公認の宗教に屬する

信者の總數 は六十七萬八千餘人に上つてゐる然し朝鮮總人口の上より之を見れば誠に微々たる狀態であつて各教とも消極的動作を爲し各其勢力の擴張と隆昌とを期しつゝあるが要するに將來に於ける各教宗派の盛衰は一に即今の未信者千四百餘萬人の向背に依つて其消長を決定するものだと云はねばならない、故に現在以後歸嚮者招誘の事に努め之に奏功せる教宗派は他日必ず優越せる地位を占むべきもので余の卑見を以て之を言はしむれば先づ青年教育の普及等に手を下し餘力あれば他の慈善事業に向つて財力を投じ所謂招かずして

歸嚮者の增加 する方策を講ずることが最も肝要である、特に宗派教育の效果は少くとも各自の家庭に於ける父兄の思想を動かす力となり卒業後一家の主として見るべきものは其在校中は少なからず之を大にしては社會各方面に教化を及ぼす力を存するものなるを以て苟くも教派宗派の隆昌を望まば

青年の教育に 力を盡し功を收めなければならない、從つて神佛何れの道たるを問はず各教派者の注意を青年の教育に傾注せば必ず現在教宗派の隆昌を期し得るであらう

大正十一年度 京畿豫算

歲出經常部

科目	本年度豫算額	前年度豫算額
(五)衛生費	一一、〇四六	八、八七〇
一、種痘費	四、九五〇	四、九五〇
二、屠獸檢査費	五、三七六	三、八〇〇
三、傳染病豫防費	一二〇	一二〇
四、衛生展覽會費	六〇〇	……
(六)社會救濟費	六四、二五八	六三、〇〇二
一、社會事業費	四九、六九九	四八、五三〇
二、凶荒救濟費	一三、八五九	一三、七七六
三、救恤費	七〇〇	六九六
(七)評議會費	一〇、九〇四	九、〇八四
一、評議會費	一〇、九〇四	九、〇八四
(八)地方費徵收費	八一、一三九	四六、〇四四
一、徵收費	六二、四九九	二七、三四四
二、金庫手當	六〇〇	六〇〇
三、出納諸費	一八、七六〇	一八、一三〇
(九)雜支出	二一、三〇六	五、三三〇
一、繰替金	五〇〇	四〇〇
二、給與金	五、五三〇	四、九三〇
三、雜出	一五、二七六	……
(十)豫備費	二一、四四二	三八、七六四
歲出經常部計	一、四四九、〇二一	一、三三九、一一五

歲出臨時部

科目	本年度豫算額	前年度豫算額
(一)土木費	七三、〇〇〇	五五、〇〇〇
一、道路橋梁費	七三、〇〇〇	五五、〇〇〇
(二)勸業費	三四、三五六	三三、一五〇
一、種苗場費	一一、七三六	四、八七〇
二、種苗圃費	二〇、三三八	二、八二〇
三、模範林費	四八〇	四五三
四、醫業取締所費	一、九〇〇	……
五、穀物檢査費	……	一四、〇〇〇
(三)授產費	三〇〇	五、八二〇
一、原蠶種製造所費	三〇〇	五、八二〇
(四)教育費	一三六、〇九二	九九、四三〇
一、開城公立商業學校費	一五、〇〇〇	一、一〇〇
二、京城公立農業學校費	四九、九四二	一〇、〇五〇
三、京城公立商業學校費	七二、一五〇	……
四、仁川公立商業學校費	……	八八、三三〇
(五)補助費	八九、〇九二	七八、三三三
一、土木費補助	一七、二〇〇	一〇、〇〇〇
二、勸業費補助	六八、九六〇	四九、一一〇
三、畜產費補助	四、九〇〇	六、五〇八
四、教育費補助	六五、四三六	五四、三七七
五、衛生費補助	一四、〇八〇	一三、六〇〇
六、消防費補助	三、三〇〇	三、三〇〇
七、社會事業費補助	一五、〇三六	一三、七七六
(六)雜支出	二〇〇	一、〇〇〇
七、臨時恩賜金繰戾	一三、七七六	……
歲出臨時部計	一、一三六、〇九六	九一二、一五一
歲出總計	二、五八五、〇四七	二、一五〇、九三六

工藤知事晩餐會

工藤京畿道知事は目下開會中の道評議會に出席の議員及其關係者を來る十八日午後六時三十分朝鮮ホテルに招待し晩餐會を開く由

行政講習所開設
地方行政官吏たるべき者を養成
將來行政上に一新生面を開かん

總督府にては來る四月より新に行政講習所を開設し地方行政官吏たるべき者を養成する計畫の下に目下地方長官及中學程度の學校長に照會を發し講習生五十名を募集中なるが講習生に對しては一ヶ年間の講習期間中は手當として毎月四十圓を給し地方官吏たるに必須の學科を授け修學等の場合は其都度必要の旅費を支給し卒業後直に十一級俸（最低月俸）以上の加俸（舍宅料を含む）を以て採用せらるべく尚講習所には寄宿舍の設備もあり中學程度の學校卒業者又は四年以上の經歷ある者にして三十歲未滿の者は總て入所の資格あり希望者は多數に上るならん其場合は一の標準に依り選拔して五十名丈け入所を許さるべし而して講習生は卒業後三ヶ年間總督の指定する官職に奉職の義務あり及相當の保證人を要す講習所の開設は大正十一年度新設事業の一にして從來より施行し來りたる六ヶ月の判任見習の講習所に改めたるものなり之は從來の經驗に徵するに僅六ヶ月の講習にても其修了生は何れも地方に於て相當の成績を舉げて居つて中には既に郡島の課長となり地方官吏として將來に嘱望せらるる者もあつて行政部務の進展に貢獻せる所少からざるに鑑み更に百尺竿頭一步を進めて其內容を擴充せられたるものなり蓋し地方行政は朝鮮統治の根柢にして之が振興は直に國運の隆昌に至大の關係を有するを以て近時地方行政に幾多の改善を加ふるの必要あるを認め現に着々之が實行に努められつゝあり而して是が實績を擧ぐるには必ずや直接其衝に當るべき行政官吏に有能練達の人材を得るの要切なるものあり此の時に當り行政講習所の開設を見たるは時運の進展に順應する所以にして地方行政上に一新生面を開くも遠きにあらずと思はる

郵便自動車遞送

京城郵便局にては從來郵便遞送方法に改良を加へ京城、龍山其他の郵便物は本月下旬より從來の遞送方法を自動車遞送に改良實施の運びとなれりと

龍山通話事務取扱

龍山郵便局にては從來電話交換事務の外通話事務をも取扱ひつゝあるの事を知らざる向多きが如く分局附近居住者にして京城市內通話は勿論一般市外通話を請求せんとせらるゝ向は同分局窓口に請求せらるゝ方便利なるべしと

文化講演會

文化講演會は十六日午後七時から京城公會堂に開會聽衆二百名東京共昌會の北昌の意義、石川氏の我等の使命、杉氏の長白山よりとの題下に講演あり終つて同會新作融和の歌を安來節等で餘興數番が演ぜられた

馬廷亮氏出發

京城中華總領事馬廷亮氏は今回東京公使館參事官に任命され後任總領事に周氏十六日北京より來任十七日事務引繼を了したるが馬參事官は十八日午前十時南大門發列車にて夫人同伴赴任すべしと

人事消息

▲小山本社總務 社用を帶び十八日午前十時南大門驛發大阪、東京に出張

▲川江京管工務課長 十七日朝歸任

▲松井釜山稅關長 十七日朝入城浦尾旅館へ

▲芥川釜山日報社長 同上

▲渡（京城駐剳新領事） 十六日入城朝鮮ホテルへ

東西南

▲入營日變更 陸軍では大正九年度から十二月一日の入營日を十二月十日に改めたが大正十二年度からは之を一月十日に變更しやうとしてゐるが之が實施された場合は在營期間が一ヶ月短縮する譯で經費が年額二百萬圓節約される事となる

▲海軍參考館開放 東京築地の海軍大學構內の海軍參考館は從來日曜と祭日とだけしか開放しなかつたが海軍省では此制限を撤廢し平和博覽會の開會と共に毎日午前九時から午後四時迄一般に無料で觀覽を許す事となつた

▲宮様最終の妃決定 先般成年に達した賀陽宮の妃選定に就ては種々の問題が起つたが此程舊鳥取藩主で現に侯爵たる池田仲博氏の令嬢に決まつた此の將來の妃たるべき人は流石に大名の娘に育つて目下女學校に通學中の美しい女である

一年有半歐米に遊びて（二）
微妙なる英の對日感情
好感を抱く日本に惡感情を示し惡感を抱く米國に好感情を示す
生田事務官歸朝談

英國民の日本に對する感情は極めて冷淡なものであつた、過去一ヶ年間の倫敦生活によつて夫れを充分に確め得たことを私は斷言して憚らない、近時英國の對日感情が一般に險惡となつたかの如く傳ふる者もあるが必ずしも然らずとも非ずだが、彼の政略と感情とを混同した樣な說があつて山東の政略に苦める英國の心事は外面に現はれた氣色のみを以て直に之を知ることは不可能なのである、有名なるノースクリツフ卿が日本に好感を持せる新聞紙上に恆に自己の所存を發表しない迄も近時の米國を敵視しない迄も

果して內心 如何と云へば私は直に否と答へる、然らば何故に優美なる對日感情を世界に向つて表示しないのか、茲が英國の英國たる所以で一面に大なる政策が潛んでゐることを忘れてはならない、英國民の最も憚る所のものは彼等が常に表面に向つて稱揚努めつゝある米國なる事は此又私の論斷する所で、生活中痛切に感得した事實である、彼は米國を敵視しない迄も近時の

英國の將來 に如何樣なる米の國力が却つて英國を凌駕せんとする隆々たるものあるを認め自ら顧みては到底安閑として居る譯には行かないのである、若し此際に於て米國に對して惡感情を挫かしむる事あつては英國の將來は憂慮すべきものがあり斯くて英國民の發展する所であつて米國の實力を見舞ひ來らんとも知れず、是が英國の政略であり日本に對しては英國は其の政略を有するが故に一時的に彼の政略ありと見るが至當であらう、但大陸支那に於ける英國の權勢を高めさせる彼等が其の縣案地たる日本に對して極力壓迫を試みんとするのは又一面の理由かも知れぬが何にせよ彼等が蛇蝎の如く忌み嫌ひつゝある米國に對し却て一種の媚びを賣らんとしつゝあるは彼自國の安全を圖らんが爲めであつて、日本の惡口を云ひふらすのも要するに此間に腐心した一種の策と見る外はない

正しき補血強壯增進劑

ブルトーゼ

說明書進呈す

栗本醫學博士　齋藤醫學博士　土田醫學博士　河西醫學博士　增山醫學博士　諏訪醫學博士　實驗御推奬

帝國大學病院　赤十字社病院　府縣立病院　御採用

本劑は赤血球形成の前提として肝臟其他の臟器中に含まるゝ鐵蛋白殊に最も能く吸收せられ同化作用も最も迅速なる有機性鐵蛋白を主成分とし一般の生活機能殊に造血臟器即ち骨髓を刺戟し同時に體內臟器の榮養を補給し血液構成及身體榮養上に強力なる作用を呈す。本劑服用後は著しく體重を增し筋力強盛になり顏色光澤を呈し食慾を增進し體力を強大ならしめ補血強壯劑中の第一位にして醫學界に推獎せらるゝ所以なり。本劑は單味の外病狀に適應すべき各種合劑あり左に使用の便覽を附記して需要家の便に供せんとす。

ブルトーゼ　神經性疾患、衰弱症、慢性胃腸病、急性慢性貧血性疾患、腺病質疾患、肺結核、榮養不良、神經衰弱、病後恢復期、姙婦、授乳婦、產前、產後虛弱、虛弱者等には

アルゼンブルトーゼ　神經性疾患、皮膚病、小兒腺病、貧血性神經疾患等には

ヨードブルトーゼ　小兒發育不全、貧血症、腺病性貧血、榮養不良、佝僂病、腎臟病等には

グアヤコールフルトーゼ　結核性疾患、肺結核、喉頭結核、腸結核、カタール性結核疾患、氣管支炎、喘息、腹膜炎、肋膜炎、咳嗽、咯痰、百日咳等には

キナフルトーゼ　神經衰弱、ヒステリー、食慾不良、熱病恢復期、產前、產後、姙娠榮養、姙婦神經病等には

補血榮養增進劑ブルトーゼ　大瓶二、〇〇〇　小瓶一、〇〇〇
神經性疾患特效劑アルゼンブルトーゼ　大瓶二、二〇〇　小瓶一、二〇〇
腺病質特效劑ヨードブルトーゼ　大瓶二、三〇〇　小瓶一、三〇〇
呼吸器系疾患特效劑グアヤコールフルトーゼ　大瓶二、五〇〇　小瓶一、五〇〇
健胃補血強壯劑キナフルトーゼ　大瓶二、二〇〇　小瓶一、二〇〇

●各種共大瓶(五〇〇瓦入)小瓶(二五〇瓦入)●各地藥店にて販賣せり

發賣元　藤澤友吉商店
本店　大阪市東區道修町二丁目（振替大阪一七四一番）
支店　京城府西小門町
出張所　名古屋市西區本町二丁目（振替京城五八九番）
代理店　東京市日本橋區本町四高井商店（振替東京一五八九番）

住友精製型銅　九九、七五％
住友電氣分銅　九九、九五％
右多少ニ不拘御注文被成下度候
大阪市東區北濱五丁目
住友合資會社製銅販賣店

謝失火御見舞
龍山鐵道病院

綿　ふとん綿　きもの綿　ふとん地　絹地類
株式會社青島洋行製綿一手販賣
鹽津屋卸部
龍山漢江通三番地　電話（四五七）

極上朝顏種分讓
◇特選大輪咲拾種卅五錢廿種六拾五錢卅種九拾錢四拾種一圓拾錢
赤白（各五粒入）一組八拾錢和洋草花拾種七拾錢卅種一圓卅錢
振替名古屋一九五二番　送金ハ振替ニ願升
名古屋西區山神町　淺野千代

日本大學學生募集（東京市神田區三崎町　電話九段三〇・三一）
豫科（法文學部　商學部）　新大學令に據る二學年制度　入學試驗四月四日、五日
本科（大學部　專門部）　法律科、政治科、商科、宗教科、社會科、美學科
高等師範部　修身法制經濟科、國語漢文科
高等豫備校　（高等諸學校入學受驗準備教育）
高等工學校　（土木、建築、電氣）願書受付四月中　神田區駿河臺北甲賀町日本大學內
授業開始期四月十一日
授業時間（大學豫科及法律科政治科は二部教授とし午前八時より午後五時まで其他の學科は總て午後五時より開始す）
二月二十二日官報參照（規則書要郵券參錢）

來年度豫算から見た 平南勸業課の新事業
百年は愚か千年の大計を立てん
平安南道 井川理事官談

【平壤】大正十一年度勸業費豫算は遽に擴し將來大に斯業の發達を期す地方財源の關係上■成案となりてゐる積りである序ながら數年來施行せ見れば至つて貧弱なる結果となり何とも無視擱らざる次第である此上は一般の努力に依り僅少なる經費を以てヨリ多大なる效果を擧ぐる事に心懸けねばならぬ。尤も本課主管の豫算としては

物産陳列場 の新築費七萬五千圓が計上された。是は數年來本課の希望する處であつたが本年之が實現されたのは洵に本道の爲めに慶賀に堪へない。平壤府內の中央に新築たる三層の大建築が屹立し內外の商品を蒐集陳列して一般の從覽に供し其の一部に販賣の途を開き又其各商品に關する諸般の調査研究を他の當業者の參考に供する積りであるから或は全鮮各道に冠たるものたらんと思はる唯今の考へでは階下は一部をデパートメントストア及商工集會所とし二階は商品の陳列室及び

圖書閱覽室 とし三階は商品陳列所と標本室及び觀覽室とし足一般業者の利用に便利なる仕組にしたいと思つてゐる。又昨年は陳列所の趾廓として家庭工藝展覽會を開催し本業は勿論他道までも喝采を博し既に慶北大邱に於ては本道の例を取りて本年は商品展覽會を開くとの事であるが本道は十一年度に於ても僅少なる經費を以て又々特殊の工藝展覽會の展覽會を開催すべく目下考案中である又本年の新事業として

一頗る愉快を 感ずるは水源涵養砂防工の造林事業が本道に始めて着手せらるゝ一事は所謂百年の長計に足一歩を投せし次第である。此事業は昨年本府の産業調査會に於て治山の根本的方針を定められた時三十ケ年繼續事業として施行の事に決定せられたもので其の一部分が幸ひに本道の爲に當り本府より八千圓の補助あるにより之に地方費幾分を加へて先づ以て普通江流域に於ける最も荒廢せる林野見込面積約五十町歩に砂防的植栽を爲すものにて本道最初の試みである此の普通江流域の植栽を總ければ

更に大々的 に大同江の流域各地に向つて事業を進むる豫定である。次に本道々有林として四千二百町歩の國有林を本道に代付を受け之に造林を營み輪伐期を五十年と定め本道地方費の根本的財源を造成し爾に百年は愚千年の大計を定めんとし之に關する諸調査が提出されてある。茲に可決せば之に本道の幸福之に過るものなき事と目下熱中に之を擧つて其成立を希望してゐる次第である。水産事業にも面白き計畫を建てた積りである、即ち從來都會の漁業法を徹底的に行ふため鎭南浦に新設された國鮮漁業會社の

鮟鱇漁船に 本道にて選定せる十名の練習生（練習生には食料を補給す）を乘組ましめ此の漁船に新りて漁具の操縱漁法等を傳習せしめ秋冬季に至り實地實習を經れば各練習生に拂下げ翌年よりは練習生ら此の漁業に從事し得べき途に獎

姫鱒の人工 孵化は本年も現に實行中であるが昨秋鎭南浦の鮮人漁業者が大同江に於て奇妙な漁類を捕獲したとの事で後日其漁類に付き當業者の云ふところを聞くに全く姫鱒の成魚なることが肯定さるゝやうである徐ろに此の新魚種が御方の食膳に上るも遠きにあらずと思ふ云々

滿蒙殖林事業

【大連】滿蒙に於ける殖林は頗る有望の事業なるが土地の關係上邦人は一指も染むるを許さず滿鐵に於ては滿鐵沿線へ僅少の殖林を行ひつゝあるのみなるが滿鐵にては支那人間に苗木を無償配付又は廉價に販賣し以て之れが獎勵を爲すべき計畫あるも同事業は收入を得る迄には多くの日子を要するを以て支那人としては資金を投ずるを嫌ひ且伐採の期に至りこれを他に奪はれん事を杞憂し同事業を起さんとする者なく滿鐵は之が獎勵には少からず苦心しつゝありといふ

益沃水利工事
竣工期は多少遲延か

【全州】目下工事中に在る全州郡東上面の益沃水利水源地は最初組合直營なりしも工事進行せず兎角故障ありたる結果請負に附し龍山開組の手に落札し來る十月を以て竣工を遂ぐる都合なるも監督上兎角の噂あり工事竣工は多少遲延の外なかるべしと

咸北道評議會

【羅南】咸北道評議會は十五日より八日間と決定した諮問案左の通り

一、北道地方稅賦課規則中改正の件
二、大豆檢査規則中改正の件
三、北道蠶豆、豌豆檢査規則改正の件
四、道路改修費繼續年期及支出方法の件
五、道路改修費起債の件
六、地方費基本財產造成と臨時恩賜金編入金借入及償還方法に關する件
七、大正十一年度北道地方費歲入出豫算

黃海道評議會

【海州】十五日午前十時より道廳內議堂で第二回道評議會が開催された出席議員二十六名缺席二名朴道知事以下各參與官の參與の下に道內務部長今村財務部長安藤警務部長代理綿貫視學官井川加藤石田の三理事官其他各課長等綿羅星の如く所定の席に居流れ午後三時開會二讀會に諮り若干の緊張し來り幾多の波瀾を見るであらふ

春川まで 【五】
三笑生

◇春川に來て、見逃すことの能きぬのは『曾尸茂梨』である。曾尸茂梨は、春川郡新北面牛頭里牛頭山附近を指摘するもので、素盞嗚尊の御遺蹟地として顯著なものである。之に就ては種々學者の研究が進められてゐるが、學說區々としてまだ確定的の考證を得るまでにはなつてゐないやうだ。私は是非とも往つて見たいと思つたが、時間の都合で、昭陽亭から遙かに之を眺むるだけに止めたのは遺憾であつた。更に機會を見て、是非一度は往つて見たいと思つてゐる。

◇現在春川郡守渡邊滿朗氏は、素盞嗚尊の御遺蹟地を顯彰するは、地方官としての義務だと云ふので、曾て史蹟として殘された『素盞嗚尊御遺跡牛頭山の由來』を修正増補して『曾尸茂梨の研究』と改題し、謄寫版に附して出してゐるが、他日印刷に附し廣く資料に供したいと云つてゐる。

◇『曾尸茂梨』は、江原道の太古時代に於ける歷史事蹟として、最も貴重すべく世に知られ、また吾人の最も研究すべき事蹟である。然るに朝鮮には、三國史記に同時代を記す外は、三韓以前の歷史を詳記したものがないから、牛頭山に關する事蹟は、國史に徵することは能きぬけれども、日本古代史には素盞嗚尊。帥其子五十猛命。降到於新羅國。居曾尸茂梨之處。乃興言曰。此地吾不欲居。遂以埴土作舟乘之東渡。到出雲國簸川上所在鳥上之峰。

とあるを見れば素盞嗚尊が五十猛命を帥ひて、韓鄕に渡られ、曾尸茂梨の地に在しまししとは明かである。曾尸茂梨の地が何處であるか、と云ふことであるが、諸史の說く所に徵すると『曾尸茂梨』は、朝鮮語の牛頭の義にして、素盞嗚尊を牛頭天王と稱し奉る故に曾尸茂梨は春川の牛頭山なり』と云ふに一致するやうだ。

◇曾尸茂梨に就ては、日韓古史斷の著者吉田東伍博士や、原文學博士や、關野工學博士等の說があるけれども、これは茲には省略するが、素盞嗚尊が、御子五十猛命を率ゐ給ひ多の種士を帥ひて韓鄕に渡來し玉ひ、先づ春川の牛頭の地に根據を定め、凌狄を討平らげ、土民に稼穡の道を授け玉ふたことは、我古史の明記する所で一點の疑ひもないが果して如何なる事業を遂されたと云ふことは、大に探究に値する所であらう。

◇日本紀の一節に曰く

『素盞嗚尊曰韓鄕之島。是有金銀。若使吾兒所御之國不有浮寶者。未是佳也。乃拔鬚髯散之乃成杉。又拔散胸毛。是成檜。尻毛是成披。眉毛是成櫲樟。』と。左記事中鬚胸毛、尻毛、眉毛云々は、林野の形狀を人體に擬し、其土質に適應する樹木の種類を比喩して植樹の方法を示されたものと解せらるゝ、之を以て見るに素盞嗚尊は森林の荒廢せる土地は、其子孫をして造林せしむるに適せざるを痛歎し第一着に殖林事業を興し、創業の大方針を定め玉ふたことを推察し奉ることが出來る。

◇現在も半島の山野が、概ね禿山なるに拘らず、江原道の山野、殊に金剛山、雪嶽山、五臺山、麟蹄、淮陽、襄陽、三陟及び平昌山の森林が鬱蒼として繁茂し、水源を涵養して、幾十萬の生民をして、安からしめ、子々孫々永遠に此の餘澤を蒙らしめたのは、全く素盞嗚尊の御賜物と謂はねばならぬ。

◇私は素盞嗚尊の御遺蹟の遠大な事業に對して感じ欽ると共に、內鮮が古代より深き關係ありしことを更に感ぜずに居られない。

木浦學組豫算

【木浦】木浦學校組合明年度豫算は評議員會にて審議の結果歲出に於て原案より千五百餘圓を削減し總計十一萬八千六百八十六圓に修正十五日の本會議に於て之を可決したり

全州學組初會議

【全州】學校組合評議員初會議は十五日午後一時より同組合事務所に開かれたるが議員中三名缺席者あり抽籤に依り席順を定め久永管理者の司會にて提出議案に就き議事を進行したるが各議員の熱意なき意見を吐露したる結果午後四時全會一致通過したる後協議會に移りたるが議案左の如し

一、組合費は從來戶別割及營業割としありたるも組合費は戶別割に改めたし
二、現在當組合費は每月徵收し居るも他の例に習ひ年四期に徵收すること
三、其他追加豫算に就き各議員の質問に對し定村學務主任之れに答へ無事終會を告げた

大連豫算委員會

【大連】大連市十一年度の豫算八十八萬七千五百五十九圓は膨大に失するとして非議され市會特別委員會に於て審議中なるが豫算減額に關しては種々の說あり或は一割減說或は二萬七千圓削減說等あるも確なる筋の消息に依れば特別委員會にては今日までに四萬圓の削減をなしたるが結局六萬圓減となるべく之は最初よりの委員會の態度なりと要するに民選議員施行後始めての市會とて豫算削減を以て能事足れりとせる稚氣滿々の市會と評ふべきなり

張總長來奉の要務

【奉天】去る十二日張總長が突然來奉した事は既報の通りであるが其要件と云ふものに就き仄聞する處によれば勿論聯內閣成立以來の諸問題の經過報告を兼ね特に吳佩孚氏が近來盛んに中央の財政に干渉し彼の九千六百萬元の公債發行に反對の態度を執るのみならず片方に於ては借款の斡旋を敢てして中央の財政計劃に大打擊を與へたると他方司法總長代理たる譚康氏が財政部の大疑獄事件ありて部員擧つて不安の裡に執務するの有樣で此のまゝで推移したならば財政部の紊亂混擾は意想の外に出るであらう故に此の際特に張使の援助を乞ふと云ふにあるらしいが其れに對する張使の態度は今遽かに決定しては居ないらしい

制度採用
關東廳三審
辯護士協會の具申を容る

【大連】昨年十月十二日本辯護士協會にて關東州臨時大會を大連ヤマトホテルに於て開き關東州裁判所令に據る裁判の現行二審制を三審制に改むべく關東廳に具陳する處ありたるが仄聞する所によれば當局にても二審制を三審制に改むる事は時宜に適應したるものなりとし近く勅令を仰いで實施する事に決したさうである今回三審制を施行して居る處は唯一の關東廳あるのみで內地は勿論臺灣朝鮮共に三審制を採用して居る關東廳でも早くから三審制度の必要を認めて居たが今日まで豫算の關係上延び延びになつて居た併し十一年度からは施行さるゝに至るであらう三審制となると現在の高等法院に覆審部と上告部との二部を置く事となるから從つて職員を增加せなければならぬ又關東廳の檢察官は關東廳裁判所令に據つて高等法院長即ち判官の指揮監督を受けて執務して居るが之は感心した事でないから之れも協會の決議に據つて陳情中にある通り改正せらるる筈で十一年度內には檢察局は判官の手から分れることになるであらう

財部大將來鎭

【鎭海】佐世保鎭守府司令長官財部大將は鎭海要港部所屬驅逐艦杉に坐乘して釜山經由十五日午後二時入港驅逐艦より上陸せり驅逐艦杉には要港部司令官以下幕僚を隨へ出迎へ居れり尙要港部司令官は要港部差廻しの自動車にて直に山路司令官官舍に入れりそれより水交社海友社下士官集會所軍需部其他を視察して午後五時司令官々舍に入れり

奥田少將檢閲

【大田】奥田旅團長志賀聯隊長は十八日來田十九日大田第三大隊の初度檢閲をなす由なるが其檢閲は服裝檢査各個教練及敬禮狹窄射擊學科同中隊教務を檢閲し翌二十日散兵教練等の檢閲をなす由

現地 演習實地調査

【全州】龍山七十九聯隊幹部三十餘名は來る四月上旬頃全州平野に於て現地演習を擧行する由にて之れが實地調査のため志賀七十九聯隊長及び州橋大隊長は十二日來全實地を踏査したり

關東州議會
意見は既に脫稿し近く具體的運動に着手

【大連】關東州辯護士會に依て提唱せられたる州議會の意見書は既に脫稿し近く具體的運動に着手する由なるが之に依れば州議會議員數は三十二名にて大連市二十二名（日本人十五名支那人七名）旅順市三名（日本人二名支那人一名）金州三名（日本人一名支那人二名）なりと

巡講生卒業式

十四日午後一時より黃海道巡査講習所で第一回巡査講習生卒業式が擧行された卒業生は三十四名で郡別にすれば海州郡四名延白郡二名谷川郡二名長淵郡一名松禾郡三名遂安郡三名信川郡四名殷栗郡一名瓮津郡三名新溪郡五名であつた先づ敎師松田技師の講習成績及賞品を授與し次で一場の式辭を興へた朴知事及來賓の祝辭祝辭あり午後三時閉式した【海州】

大田のムダセヌ會

【大田】大田榮町村尾伊勢松氏の提唱に依り大田實業協會大田新聞記者會が發起となり三月二十日を期し近時流行のムダセヌ會を組織する事に決定したり

二月清津貿易

【清津】二月中に於ける清津港の外國內國貿易は出三十三萬七百四十四圓入四十六萬七百五十一圓計七十八萬千四百九十五圓となり之を昨年の同月に比較すれば出に於て六萬九千五十八圓を減じ、入に於て九萬三千二百五十八圓を增す更に沿岸移出入貿易となると入十八萬八千六百二十圓出六萬三千六百五十六圓計二十五萬二千二百七十六圓となり次に當港を通過して奧地及び內地に移輸出さるゝ所謂通過貨物としては間島及琿春へ十四萬七千三百六十一圓內地へ十八萬六千三百七十四圓計三十三萬三千七百三十五圓を示し二月中清津の貿易總計は百三十六萬七千五百〇六圓である

四洮線近く起工

【大連】四洮線は馬龍潭督軍の努力に依りて準備進行し愈々四月一日より起工さるべく鄭家屯通遼間測量班の爲め支線の敷設をも計劃中なりと云ふ

中隊長異動

大田第三大隊九中隊長を命せられたる小林英治氏は十七日著任し第九中隊長より昇天中隊長に轉任せる木村讓吉氏は二十三日頃任地に向け出發する豫定なりと（大田）

優勝旗爭奪戰 南鮮歌留多大會

時日 三月二十一日午前十時
會場 食道樂
會費 金壹圓五十錢
申込期日は三月二十日限り
主催 京城日報社大田支局
後援 大田曉會同かすみ會

刑事警察事務講習

【春川】江原道警察部に於ては道內各署の刑事警察事務に服する警部補以下二十九名を召集し十一日より二週間本道巡査教習所に於て講習會を開きつゝあるが講師は京城より警察官講習所の山田教授春川支廳江橋檢事課長瀧川法院長及警察部各課長保安課職員等にして犯罪搜査に關する特殊なる知識を主眼として講習しつゝあり

看護婦生徒募集

【平壤】平壤慈惠醫院では看護婦生徒二十名を募集する事となつたが志願者は同院に就き照合せの上本月二十五日までに申出ば受理する由入學資格は年齡十四年以上二十年未滿にして高等普通學校卒業者又は公立普通學校卒業者程度のもので採用者は一ケ年半修業の上は月收冊圓以上に採用されるさうである【平壤】

瑞巖師講演

沙里院布教所主催にて瑞巖師の講演は有志の後援にて十六日午後七時小學校にて開催したるが聽講者男女無慮一百名に達し盛會裡に午後十時散會せり（沙里院）

着任一周年奉祭

三月十六日は矢崎支局長平壤に着任後一週年に達するを以て十六日午後一時より支局員家族同伴平壤神社に參拜し社務所に於て祝賀會を開催したり猶數日中に支局員招待會を開く筈【平壤】

大同江畔より
Xy生

◇平安南道評議會も、平壤府協議會も、十五日から開かれたが、何れも新聞記者の傍聽に任せてある、是でこそ文化政策を標榜する總督の意に協ふと云ふもの◇◇

聞く所に依れば、黃海道では道評議會を秘密會の名の下に各新聞記者の傍聽を禁止したさうだが『京に田舍あり』は『いろはかるた』の文句りでは無かつたらしい、時代錯誤も甚だしいものだ、して見ると飛行機もあるだけ平壤の方が京城より進步してゐるのかナ、京城の新聞記者にいさゝか同情を寄せる。

◇桑山は既に梅七分を過ぎ桃は少女の乳房のやうにふくよかに蕾が色づき京城は櫻の花の蕾の如く既々として蕾を破りかけてゐるが平壤は未だ蕾堅く、木々の梢の芽も萌いて來ない、平壤は四月の聲を聞かなければ春に入らない、是だけ時候に遲れてあるわけだ。

◇[illegible]

銀行會社

鴨江製紙計畫【安東縣】鴨綠江製紙會社は昨冬よりパルプの製造を開始せるが成績良好にて事業開始以來既に四千噸のパルプ製品を見たるが內地方面の輸送をなしたる外二千噸は手持品にて將來の製品も當分手持をなす計劃なるが將來關稅の減稅撤廢及內地相場の恢復せざる上は支那各地に販路を求め消化せしめんとの計劃にて現在のパルプを製紙になすべき工場設立は四月の臨時總會に於て確定の上直ちに工事に着手する筈なり

地方集會

▲張使の張總長招待會（奉天）來奉中の張財政總長の爲め張巡閱使は公署に於て十三日夜孫督軍湯張兩鎭守其他文武大官等多數を陪賓として盛大なる招待會を開らいた

▲朴知事の張宴（海州）朴黃海道知事は十五日午後七時より同會議出席の道評議會員を主賓として在海州官民公職者約七十五名を一山樓に招待し盛宴を張つた醉ひ終るや道評議員代表の謝辭あり和氣洋々の裡に主客歡を盡くして十一時散宴した

▲北鮮水產披露（清津）新設の北鮮水產株式會社は十日より事業（魚市場）を開始したが、社長岩田逢氏は十一、二の兩日にわたり府內の官民有志を招いて盛んなる披露宴を開いた。株主は全部府民にて商事會社とは云へ恰かも府營の感ある會社とて人氣は極めて良好である

演藝案內

浪花座 本町五丁目 三月十八日より 大阪下り **女優連一座** 番組 式三番叟 引拔だんまり 加賀見山 お染久松 久松 新內の場

中央館 永樂町一丁目 商品陳列所前 電話三〇一四番 當る三月十六日より特撰映畫 伊太利マレッタの風景 全一卷 **國定忠次** 後編 **怪力サムソン** 五卷 **疑ひの晴れるまで**

大正館 櫻井町 電話八七三 日本キネマ株式會社朝鮮總特約店 新提供の三大映畫 **灼熱の沙漠** 全五卷 **呪の金鎖** 全五卷 **相馬大作** 全七卷

喜樂館 日活直營 每日晝夜開館 **怪眼鬼** **大憐** 全六卷 **水戸黃門巡遊記** 全六卷

京龍館 電話三一二番 **外** 五卷 **尾張三郎丸** 五卷

第一 館 新派 伊原 **餘興** 第二 同大師閒

壽館 電話七八五番 **軍神乃木劇** **五味一派連鎖劇** 京城日報愛讀者に限り

京山南洲來ル 浪花座 **黃金館** 電話二六三七番 **大靈進** **あら磯** 全五卷 **南國の花** 全五卷

十圓もした 新機 高貴織 タッタ一圓七十錢 東京市日本橋區本石町一丁目吳服問屋關谷商店にて賣出中

● **若い男女が はづかしくて** 人にきけないこと、はなせないことがそつと、この ● **ひみつ文庫** ● **ハンカチーフ** ● **美人畫入** 東京市神田三崎町 花山堂

郵便局にて公債賣出し
三月十五日より三十日まで

□賣出値段 五百圓券四百六十五圓 百圓券九十三圓 五十圓券四十六圓五十錢 二十五圓券二十三圓二十五錢
□元金支拂 大正十七年六月一日まで
□利子 年四回拂 三月 六月 九月 十二月
□利廻 年六分五厘餘
□元利金支拂場所 郵便局 日本銀行本支店 代理店 派出所

赤玉白葡萄酒

これはムスカト葡萄より取りました白葡萄酒であります 故に 品質の優良は既に世界的の定評がございます 是非 一度御比較御試飲を願ひます

代理店 祭原商店 大阪市東區安土町四丁目

腸自家中毒說と ラクトスターゼ

腸自家中毒說は多數學者の容認するところにして之が治療及豫防に乳酸菌製劑の服用最も推奬せらる。

ラクトスターゼは本邦嚆矢の乳酸菌製劑にして品質優良、效果確實なること實驗諸家の定評なり。（實驗報文集進呈す）

類似品あり、注意を乞ふ。粉末・錠劑の各種あり。各地有名藥舖にて販賣す。

東京日本橋區室町 三共株式會社 出張所 大阪淡路町堺筋 同 臺北市表町

三共特設館 平和記念博覽會第一會場美術館前通にあり御來場の節御立寄を乞ふ

童話　魔法使の森（下）

京城蛤洞　金子武夫

謡がはつて弟の善太郎はだん／＼道をいそいで參りますと一つの大きな石にさしかゝりました。するとお婆さん鶏をせおつて、さも重むさうにアフ／＼云つて峠を上つて來るのにあひました。

善太郎は氣の毒に思つて荷を下ろしてやりました。お婆さんは大へんよろこんで、おれいに指輪をくれて

『この指輪は自分の望み事を三度いふと望みの事がすぐかのふが、一日に一度よりたくさん言ふと大へんな事が出來るから用心しなさい』

と云つて、どこかに行つてしまひました。

善太郎は、兄さんの所へ行けと三度言ふと知らぬまに森の中に着きました。ところが善太郎も森の中に這入ると同時に鳥になつてしまつたので、其次の日にまた『人にかへして』と三度言ふと又人にかへりました。

そのあくる日には『兄さんを人にせよ』と三度いふと一羽の小鳥がとんで來て忽ち兄の悪太郎にかはりました。善太郎は兄さんに兩親が大へん心配してゐる事を話すと、さすがの悪太郎も今までの事をこうかいしました。そこで二人は明日この森に居る魔法使ひをたいじやうときめて其夜は其處へねました。夜が明けると兄の悪太郎は鐵砲を持ち善太郎は劍を持つて森の中をさがしました。或る晩二人が一しよにさがして居るとドスーンと深い／＼穴の中へ落つこちました。幸ひにけがはなかつたので、眞暗い中を手さぐりで行くと、人の話聲がするので、その方へ近よつて見ると不思議な身なりをした人がかや／＼言つてゐるのでした。その話は大分小鳥が出來たので、にて食べやうと話してゐたので悪太郎は鐵砲に玉をこめてドーンと一ぱつ打つと『生意氣な奴だ』といふ聲がしたかと思ふと二人とも石の地藏さんになつてしまひました。善太郎は人間にかへろうと思つて手を見たが指輪がありませんこまつて居ると神様が現はれて『これはま法よけの花である』といつて美しい花で地藏さんのからだを撫ると二人とも人間になりました。

善太郎はその花を持つて深い穴を出ましたのでしばらく行くと小鳥が澤山ゐたので、一々元のからだにしてやりましたので、一日中に何千と言ふ人が出來ました。そして皆で力を合せて、ま法使をいたしました（をはり）

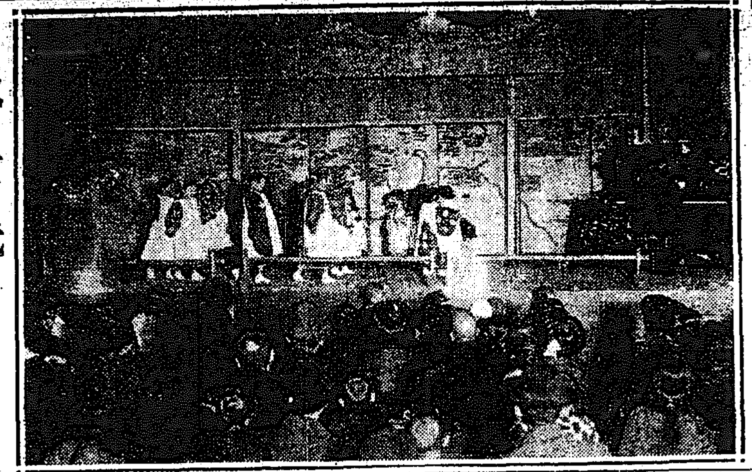

彰德幼稚園音奏會　新龍山の同幼稚園では遊戯・新築資金募集のため十六日夜京龍館で演奏會を催した十八九兩日は京城公會堂で開催の筈である＝（寫眞は園兒の五月節）＝

日本の女は先づ子供を作る機械から
解放されよ……とサ夫人の熱辯
女學生や七十の婆さんも聽講

サンガー夫人は『上陸禁止』とか『講演不許可』とかで非常に騒いだばかりに猫も杓子も其名を知らぬ者はなくなりおまけに其主張が『産兒制限』と言はずして成程とうなづかれる様になつたので當の夫人も日本の**官憲**に感謝する事一ト通りでなく十四日の青年會館演説會なぞでその喜びのよいつたら氣持のよい程だつた。當日はあいにくの雨にも拘らず定刻の午後三時までには神田青年會館に四百人からの聽衆が詰かけ又**婦人**の聽講者も却々多く約三分の一を占め中には七十位の婆さんさへ交つて居た子供を背負つた婦人や、これから大人にならうと云ふ女學生も多かつた定刻を過ぎる事二十分、夫人はその快よい姿を演壇に運び『戰爭と人口論』といふ**演題**で諄々と述べる『私は今日此處に立つて私の最も得意とする所をお話し出來ない事は大變遺憾であるお國の官憲は如何なる理由でか私の意論を制限しますが私は一九一四年の世界大戰爭其物は人口過多に端を發してゐると觀察する**英國**は人口の捌け口を殖民地に求め佛蘭西はやゝ餘る人口に惱み獨逸は制限し獨逸はあり餘る人口に惱み終にあんな大慘禍に引ずられて行つたその戰爭の結果として眞に人生の花である賢い人、健かな人を殺して仕舞ひ殘つたのが心身共に**貧弱**な者ばかりと云ふ事になつた甚だしいのは強いられた獨逸の第二國民たる子供がパンや牛乳を外國から仰がねばならぬと云ふ有樣は私は其現實は悲慘と思ふ獨逸を死に換へた方が増しだと思ふ獨逸の女の七割は永久に子供を生む事の出來ない狀態にある此の恐る可き戰爭を未然に防ぐには**人口**の制限をしなければならない』と其第一段を終り第二段に入つては『戰爭と云ふ事も結局は人間の食慾と性慾との本能に遡つてまで考へねばならぬ國際問題だの何々協約だのと云つても結局ほごになつて眞の平和は求められぬ日本も現在は恰度一九一〇年獨逸の樣な大きな**問題**に近づきつゝある樣に思はれる何れにしても合理的人道的に人口問題の研究を充分にしたいと思ふ日本の人々も此問題に對して眞面目に考へ子供を作る機械から解放されねばならぬ』と結んで此間一時間、皆な喜んで聽き耳を立てゝゐた（東京）

聾の研究に渡米する
日本聾話學校の畑女史

市外東京附近の日本聾話學校教師畑たりや女史は四月十六日横濱解纜の大洋丸で米國に向け出發同地のノーザンプトン・クラークスクールで**聾話教育の**研究をする事になつた二箇年の豫定で日本聾話學校は明治學院のライシヤワ教授が晩であつた令嬢の矯正教育から發意して一昨年創設したもので畑女史も亦自分の姪に聾者があつたので夫れを救濟したい考へから、勞夫君の死後其半生を可憐な**子供の教育**に盡んで從事する事になつたのである女史は快活に語した『世間では聾啞を一緒に見る傾きがありますが、聾と啞は別々で私共では聾の爲め口の利けない兒童を教育して居ります其方法も手眞似でなく讀唇術や口形や**舌の位置**によつて判する讀話法でやつて居ります子供達は眼が想像以上に發達して居りますので教へて居る自分ながら發達の速かなのに驚かされます米國は聾啞教育が非常に進歩してゐる相で向ふへ參りましたら序に吃音の研究もして來たい考へです』と從來我國では此方面の人が餘りなかつたので女史の歸朝は注目される（東京）

時計と鎖
時計師に獻なる

時計に鏤めてある寶石はたゞの裝飾ではなく器械の廻轉や喰ひ合せの磨滅を防ぐ爲めでありますから寶石を嵌入した數の多い程上等品であります懷中時計に使ふ寶石の種類は大概ルビー、サファイヤー、ガーネット等に限られてゐますが極下等品には硝子を使ひます又極上等物になりますとダイヤモンドも用ひてゐますが是は稀です

◆時計を永く保つには必ず一定の時間に捲きそれも夜よりも朝捲く方が宜しいので日中攜帶する內ゼンマイの全動力が充分器械の全體に行き擴がれるからです

◆鎖は時計を落さぬ爲め許りでなくポケットの中に入れると絶えず時計が直立した位置に有りますから器械が一定不變になります爲め機械を正しくして來るのです

◆時計のさし油の有効期間は一ヶ年一ヶ年半を限度としてありますから此の限度には怠らず油をさして置くとです古時計のマークや側はあてになりません時計師は新しい側へ古い器械を入れたり又有名な會社の字や模樣なども自由にとりつけて素人目に判らぬ物を作つて賣つて居ります

七三の髪は不格好
燒鏝で癖をつけるのは有害
日本人向に考案された新型

目下女學生や若い主婦の間に流行して居る前を七三にわけたハイカラ髪は髪が後に下り過ぎて居るばかりでなく顔が平になつて居るためさなきだに背の低いそして首の短い日本婦人をして益々容姿を醜くして居りますそればかりでなく**首筋に光線**があたらぬため衞生上からいつても感心ができません勿論フランスやアメリカなどではずつと此前から前髪に波をうたせたり或は鳥の羽根などをさしたりして前髪の雫になる事を防いで居ましたが昨年の秋頃から前髪にこてをあてゝ五つ六つの波をうたせて高さを造るばかりでなく髷は根を上げて額の方向になかつて傾斜を造り髷の**先を尖から**かす事が流行する樣になりましたところでアメリカで流行した髪は今迄三四ヶ月目に我國でも流行する樣な事になつて居ますから早晩日本婦人の髪もさういふ事になる事と思ひますしかし日本婦人には毛をちぢらかすといふ事は不向でありますし殊に燒こてで癖をつけるといふ事は毛のために害になります從つて私はさういふ事を避けて今度**小波といふ**髪を工夫しました其結方は先づ前髪の左右を同じ樣に七三にわけて捲きます次に其間に殘つた髪を三つにわけて一つ一つ內側にねぢつてとめて各自の顔に調和する樣に生へ際の形を造ります次に根は從來の髷よりも高くとり後にはすき毛を入れてたぼを丸くし髷が長く見える樣につめて捲きます**髷は二より**にして中央が尖る樣にこしらへるのです內にアメリカでは燒こてを直接に髪にあてると毛を損ずるといふので髪の中に水で濡らした櫛を入れ其中に燒こてを入れて髪をちぢらせて居ります（吉田日本女子美術學校長談）

京城學寮擴張
定員五十名にする

鍾路小學校長片岡喜三郎氏の經營にかゝる京城學寮は、京城に於て唯一つの地方より修學する小學兒童の安らかな收容所として、年々教育思想の普及につれ、教育機關の設備なき鮮內地方から出城する兒童數は激增し同寮舍では定員二十五名といふを超過して約三十名のまだいとけない十歲位から十五六歲位までの遠く父母の膝下をはなれて物哀びする小學兒童が收容され慈父母の…鳥居作治氏夫妻のまどかな愛で樂しい團欒をなしてゐるが、年々の增加につれ寮舍の狹隘を來しかたく學期にも際してゐる事とて目下擴張の計劃があつて場所其他につき具體的の成案は見ないが約五十名の收容力を有するものにする計畫である、尚同寮の昨今は學期前をうけて他愛ない十歲十四五歲の兒童達は進級乃至は卒業の喜びとしかも同じならず慈父母にまみゆるといふ其喜びに夜の寮は殊に賑はつてゐる日曜夜々の兒童の復習から衣食萬般と世話をしてる寮夫人はもと內地でも久しく教職をとつてゐた人で流石に大勢の兒童にも慈母の樣に慕はれてゐる兒童の喜々たる面持を見て何分京畿道內はいゝ方ですが江原道、平安北道などゝ大分遠方から集つてる中には往復に一週間以上もかゝらなくてはならぬといふ實に邊鄙な所から集つてゐますので仲々一寸に親子の對面も出來ませんのでやがて卒業やら及第やらの榮えをになつて待つ父母君に相逢ふかと思ひますと子供の喜びは勿論私の又喜びで今日此の頃はたゞ其の日の到來をのみ待つてゐますと夫人のつれ子さんは語つた

三坂校兒童藝會　府內三坂校では十九日午前十時から展覽會を開き同日午後十一時から四時まで學藝會を開催唱歌や話方お伽噺などがある

彼岸會　今十八日から彼岸の入りで府內新町高野山では廿四日まで法會を營むが中日の二十一日正午には御招待供養があるので一般の參拜を歡迎すると

産婆會例會　京城産婆會では十八日午後七時より明治町海普寺で例會を開き醫士十名の講演ある筈で會員以外の來聽を歡迎すると

女の歌へる

夜のものゝ袂に睫毛のすれ／＼て音秘むる竹春の雨降る　宮城　照子

縫しもよ春こそ來つれ柳の芽いよゝふくらみ萌みそめけり　河田　冬子

はゝそはの母にいさかひ我部屋に灯さでたゞ打默しつめたし　岩見　菜子

小さき子は鰯をまねて手をそろへとびて遊びぬ鷺もみて　青木　彌生

及ばざる事と知りつゝ弱き子は許し得ずして今日も暮れし　福原　光子

▽關釜連絡船

釜山發　午前八、六、三〇分　午後八、三〇分

十八日　朝、壹岐丸　夕、高麗丸

十九日　朝、對馬丸　夕、新羅丸

二十日　朝、壹岐丸　夕、高麗丸

戀の信子（1）
英人と結婚する迄
ローシー氏との間に纒はる
愛篇最初の一頁

既報の如く原信子女史は英人ガスビー氏と正式の結婚式を擧げた列席者の大方は外國人で日本人側は內輪のもの許り極めて質素に、質素と言ふより寧ろ秘密裡に式を擧げたと言つていゝ歐洲時代にプリマドンナの名を唱はれた當時の花やかさは見られ無かつた。それは何の爲め？信子さんの味方とては今、日本には殆ど皆無と言つてよからう。時機ばかりでない到る處に同胞の味方とか後援者とかは極めて少なかつたらしい、それは信子さん自身が『私が米國で唄ひました時は、對手の方は主に米國實業家の有力者ばかりで、×ゝ劇場などでは可成成功したと自信してゐますが、打明けて申せば十五六もあつた花束の中で日本人のはたつた一ツでしたよ』と語つてゐたのを見ても略想像ができよう一方、信子女史と同じ境遇を勝ち得た三浦環女史の成功に較べたら、ほんとに淋しい氣持ちがした事であらう。然し現在の信子さんは最早ミセス、ガスビー氏である。某大使館を背景として或る恐く可き勢力を有してゐるガスビー氏を握つて了つたのは、今の淋しい信子さんに取つてはどれだけ力強い感じを與へてゐるだらう。新夫ガスビー氏も『信子は今日から一人の英國人となつてゐる、今まで日本婦人を妻にしてゐる外人の中には如何はしい素性のものを迎へておるから自然と內外人から輕蔑されるのだが、私達は自慢ではないが英國へ歸つても既に上流の交際社會と親解ができてゐる。日本のオペラ、シンガアーとして信子は今後どんな交渉が來ても恥じない、況んや批難や中傷などに對しては英國人として立派に解決の方法をとると言つて、當るべからざる氣焔であつた。然し實際を言へば信子夫人はまだ／＼隠つて見度くて堪らないのだ、それを無理に隠へてガスビー家の人となつたのは何の爲めか。それが變の勝利の爲めだとしたら、何故に今迄結婚を延ばしてゐたか、この結婚はどの方から要求したのか。又從來も信子さんに關する報道はあつたがそれに對しての辯解を何故にしなかつたか、それ等の、一切に亙つて信子さんは極めて率直に從來には嘗て見た事のない大膽な告白をした。その告白は果して眞實か否かは讀者の判斷に委せて、過去十有餘年に亙る信子女史の音樂學校時代の紛糾から結婚ロマンスの終りまでの一部分を記して見やう。先づその一頁を乘むべきものは、信子對ローシーの交渉した事件である。世間に傳へる所では、ローシー氏は信子さん一人を的にして帝劇以後の優秀たる無謀に從事したのだが愈々經營難に陷ると同時に信子さんは無情にも恩師を棄て及び座員のすべてを葬つて行つた結果異境の空に漂泊の身となつたローシー氏は旅金にさへ窮して帝劇の山本專務に泣き込み三千圓の旅金を貰つて米國に去つた。去るに臨んでも一寒以外に縛ばれた信子さんとの或る關係から纏々たる怨えを抱いて居つたと言ふ事なども附け加へられてゐる然し信子女史の爲めに辯ずる譯では無いが、此の當時が信子さんとガスビー氏の婚約が成立して居つた事は確である、それは果して信子さんの辣腕であつたか、如何か。信子さんは斯ういつて居る。（つゞく）

勞働者風の男
二重橋の警戒線…

（東京特電）十七日午後一時三十分（三十）歲位の勞働者風の男二重橋の警戒線…

姦婦を訴ふ

姦通罪で檢事局…

方魚津漁夫殺害事件公判

漁夫二十三名

…

英語夜學生募集　夜間英語…

小供服 通學服 品揃

○男兒用　三歲より六歲まで　十一圓より十三圓まで　七歲より十四歲まで　十二圓より十六圓まで

○女兒用　三歲より六歲まで　十一圓より十三圓まで　七歲より十五歲まで　十一圓より十六圓まで

○女學校用　十六圓より二十圓

○其他御注文に應じ御調製可申候

京城南大門通り　丁子屋洋服店　電話三三〇番

日本毛織製　本セル　十一圓五十錢より廿五圓まで　品々

舶來撚糸　廿一圓廿五圓より卅五圓まで　品々

セル新着

英國製の撚絲セルと日本毛織製の本セルが澤山到着致しました何れも丁子屋好みの優品のよい柄のハイカラものばかり特に舶來撚絲セルは當店の販賣品で縮がよらず變色せず着心地よろしく普通品の三倍以上持ちます階上陳列場へ御高覧の程願ひます

焚付界の霸王

薪炭石炭コークス　すぐ火がつきます　金銀硝子容易にとけます

特約店募集

定價金弐圓

東京市京橋區三十間堀三ノ五　同　電話銀座二〇一八番　振替東京四〇一七三番

美登利商會

大阪市南區末吉橋通一丁目十七番地

美登利商會大阪支店

電話船場四五二九番・一六八七番　振替大阪六一八六〇

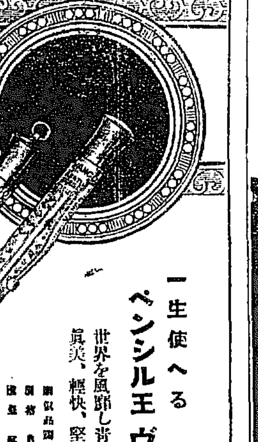

The VANCO SHARP-POINT PENCIL

一生使へる　ペンシル王　ヴアンコ

世界を風靡し青年紳士が愛用さる眞美、輕快、堅牢の萬古ペンシル

特約店　田中兄弟時計商會　京城本町三丁目

ゴム靴

特約店募集

●製品目錄　●白支那靴　●同朝鮮靴　赤（メリケン型）黑（長靴、短靴）

一度試みに御注文の上弊工場の信用あるを知れ

工場　神戸市湊西通二ノ一　合名會社　ヒシエムゴム工業所　電話本局三一七三

販賣部　神戸市西柳町　ヒシエム商會　電話本局二七六一番

春！になりました

うらゝかな日の……御散歩に好適な……

純毛セル　新製品特價發賣

御花見御印　十三圓　十四圓　十五圓　（不向の節は返金又は取換）

ハガキ申越次第代金引換で急送　見本入用の方は郵券十錢封入照會

大阪市西區南堀江町一四二　合資會社　長里商店　振替大阪五八三八

平和博と一週年記念

参月廿一日ヨリ四月五日マデ

御禮の為定價の（一割五分引）

平和博觀光團に限り期間外と雖も一割引

カタログ進呈

京城本町二丁目

向井鞄店

電話二四八四　振替九七七七

一二三丁目…爆死
身許其他不明なり
〔…〕の爆烈彈破裂し自ら死せり身許不明なり
…の兩名は大正…八日水原驛にて邂逅し共に…て京城に歸つたが職と…

最近の英國皇子殿下

須磨御發は早くて十八日
遲ければ二十日頃？
御病狀は日增快方に向はせらる
而も猶御靜養の必要が有る

【須磨電報】皇后陛下の御容態を十四日相磯侍醫拜診の後宮內大臣大森大夫相磯侍醫三條、西村兩事務官は離宮內官房に會合種々協議したが十六日御出發の御豫定を變更し尙數日間御滯在再び御靜養遊ばさるゝ事となり午後三時に至り三條事務官から御病狀御順調に就き左の如く發表された

御容態は非常に御良好にて御熱も卅六度臺に下り順る御順調の御模樣である午後の御容態より推し御出發は十八九日頃と思はるゝも未だ決定を見ない何れ御出發前二日に御日程の御發表を見る筈である右御出發日時の未定に就き確かなる筋より聞く所に依ると陛下の御病狀は日々御快方に向はせらるゝも未だ御假床を離れさせ給ふに至らずされば侍醫から前途の旅程に鑑み大事を取つて須磨離宮に長く御靜養遊ばさる、樣奏上して居る次第である從つて御出發日は早くとも十八日遲くも二十日との事である亦拜謁の日取も尙十六七日頃となるであらうと云はれて居る尙陛下御違例以來日々葉山に在します聖上陛下に御報告あらせられて居たが詳細報告の爲め且つ今後の御旅程等を奏上の爲め陛下御使として西村事務官は葉山御用邸に伺候する事となり皇后陛下からの御土產品として鯛二尾、鰈二枚、鰡三十尾外に蘭二鉢、ヒヤシンス二鉢を携へ十四日午後七時神戶發列車にて葉山に向つた同事務官は十七日歸須の豫定である

九州行啓
御日取決定す
十八日須磨御出發
十九日午後博多驛御著

【須磨電話】皇后陛下九州行啓御日程は十六日左の如く御治定相成つた

△三月十八日午前八時三十分須磨御發七時三十分三田尻御著御泊毛利公別邸
△十九日午前十時三十分三田尻御發午後五時五十五分下關御著午後一時下關御發一時二十分門司御著一時四十五分門司御發三時五十五分博多御著御泊福岡黑田侯別邸
△二十日、二十一日、二十二日の三日間博多御滯在此間香椎宮御參拜
△二十三日午前八時五十分黑田侯邸御出門九時十分博多驛御發十一時十分門司御著御乘艦
△二十四日午前十時江田島御著午後一時より海軍兵學校へ行啓
△二十五日午前九時三十分宮島御著御上陸嚴島神社御參拜
△二十六日嚴島より大本營跡視察京都行啓
△二十八日午前九時三十分大阪御著官幣大社御參拜
△二十九日午前八時四十五分須磨御發午後五時五十五分静岡御著
△三十日午後零時四十分靜岡御發四時十分逗子御著直に葉山御用邸に入らせらる

賣つた、買つた、
その一聲が不文憲法だ
何を苦しんで商內を取消すか
買方同盟結束し
京取重役彈劾か

京取市場今回の紛擾に就いて重役の取つた態度は悉く常軌を逸して居るが中にも十三日の後場を取消した事に就ては非常の反對者多く之れが爲め損害を蒙つた客筋は結束して飽迄不法を詰るべく明治町オーエス俱樂部內に京取重役糾彈同盟會を組織し同十七日を期して一齊に市場附近に左の如き宣ビラ傳を付貼して大に氣勢を揭げた買方損害を蒙れる人は來れ結束して不當を迫り京取重役の猛省を促さん

斯くて近く大會を開催し委員を選び鈴木社長を訪問する等であるが中には議判のみにては手溫し宜しく直接行動に出づべしと說く過激分子もあり今回の紛擾の導火線を作つた

合同萬圓の損害を蒙つてもそれは相場界の常として何等不平を唱へる謂れがありませんが、一旦市場の場帳に登錄して而かもチヨンと木を入れながら全部の商內を取消すと云ふ如き無法なことはありません相場界では賣つた買つたの一聲が憲法で之れで何萬圓の商內も成立するので而かも市場が公定相場を付けて場帳に登錄した以上到底動かすことの出來ないものです況んや相對商內だから仲買同士が承諾すれば操はぬと云ふのも亂暴で客は仲買に指値の注文或は一定範圍の成行で賣買を注文しますが自己の財產の處分權まで委託した譯ではありませんそれを勝手に處理するのは仲買組合も實に僭越極まると思ふ市場側では仲買の證據金不納の故で取消したと云つて居ますが證據金を徵せずに手を振らしたのは市場の責任ではありませんか吾々は飽迄其の非を鳴らす決心であります」

平壤航空隊開隊式
平壤航空第六大隊は大體に於て諸準備完成したので愈々來る二十九日開隊式を舉行する豫定である當日は大庭司令官常野師團長等の臨場ある

結束愈々固し
東京高師昇格問題
飽迄目的を貫徹せん

と云はれる某大手の如きは怨府となつて身邊を戒しつゝありとも云はれて居る市場者の一人は曰く

『吾々は今回の紛擾に十三日の後場取消に依つて非常な損害を蒙つて居るもので之が單なる相場の變動に依つて受けた損害ならば倒べきかと

【東京電話】昇格問題に就て東京高師では十六日午後二時より職員會議を開き三宅校長以下百六十名出席三宅校長は右に關する今日迄の經過を陳べ若濱會實行委員長福村氏は本日貴族院に三上內閣書記官長を訪ひたるも結局不得要領であつたと報告し生徒側の實行委員から四五日以來の行動につき報告した夫れより職員各自の意見を交換し結束を固くして目的を貫徹すべく決議した斯くて職員中からも實行委員を舉げて若濱會及び學生側と聯合して運動に著手する事となつた尙之に賛成するため同校若濱會の相談會があつた

脚力業者も參加させる
陸上競技會の懸案決る
但し國際競技には無資格

【東京】大日本體育協會の競技參加資格規定に依ると脚力を業とする俥へば牛乳配達夫、郵夫の如きは職業者と看做して競技の參加出來ないので運動の精神上又實際上から不條差別撤廢を爲すべく東京運動記者俱樂部員一同は東京協會に撤廢方を申し出でたが昨十三日夕記者俱樂部にて一同に協議の結果委員會にかけ可決したので昨十三日遂に職業者の競技參加につき困難を來したる結果漸く此の程に至り成案を得すこと、なつて何等決する所なかつたが其後協會では諸方面に亘り非職業者の競技參加につき研究を求めたる結果漸く此の程に至り成案を得を發表したがそれに依ると參加資格を兩部に頒ち第一部は『一般競技者（アマチユア）』第二部は職業の性質上練習に便宜を有する者俥へば牛乳…

英皇儲出迎の山梨少將香港へ
軍艦四隻を率ゐて

【東京電話】英國皇太子殿下出迎への爲め山梨海軍少將は軍艦四隻と共に香港に赴くことゝなつた

入浴客にも入浴道德を宣傳
內鮮混浴の標語
浴場を差別する要はない

京城府內の湯屋營業者中には內鮮人の入浴時間を差別したり又は浴槽を異にする等の面白くない行爲があるので節儉の如く京城本町署保安課では嚴重にこれを取締る事として各營業者に依頼し居る不心得の營業者に對し說諭するに至つたが目下の狀態ではモウ一歩進んで內鮮各浴客にも入浴道德を宣傳しお互氣持ちよく入浴する方法を講じた方がよいとあつてポスターを作成する事に決し目下保安課では標語を考案中である右に就て吉村保安課長は語る『內地人中には鮮人が不潔で厭だと云ふ者もあるが入浴の際不潔なのは內地人にも可成見受けられる要するに鮮人中には湯槽に這入る時に身體に濡しをしなかつたり又は石鹼を湯槽の中で使用したり又は良く洗ひ落さずに入浴する者か多く又內地人には湯舟を一人で多數獨占する振舞をする缺點があつたりして內鮮双方面白くない或る處では湯舟に上下が之等をお互に氣付けて行けば決して差別する必要はないが此の上湯賃を値上げする事は甚だ不穩當であり且又左樣な差別は附したらと云ふ動機でもあつたが現代として尙更附したくないのである此の意味で浴客各自入浴道德を守つて貰ふ事とし直ちに之が實行を勵す積りである

…には各人に社會的自覺に俟たなければ效果は望み難いもので組織が擴大となり範圍となればそれ程困難が伴ふものであるが幸に社會事業に經驗ある人に依つて率先せられ後援せられて相當な効果を見成績を期待して居る次第である更に內地の有識者が朝鮮の諸問題に力を入れる樣になつた事は近來の現象である

在阪鮮人の勞働者共濟組合
方面委員の援助を受け
勞働者の相互扶助を實施

大阪市內に在住する七千四百名の朝鮮人勞働者を以て一大共濟會を組織せんとし鮮人有志が大阪方面委員の後援を得て內鮮の融和を圖ると共に鮮人救濟の實を舉げんとの計畫中である右に就て朝鮮總督府丸山事務官は語る、內地の鮮人が種々な事情で職業に苦しめられ加ふるに近時の軍縮が不景氣風の吹き初めた結果一層の困難を感じて來た事に着眼した社會事業の者務家が現れた事を非常に喜ぶ次第である。大阪地方は社會的施設としては特に發達した都で林知事時代に方面委員制を布き市內を十數區に分ち區內に居住する熱心な社會事業家を舉げて委員に任命して區內に於ける社會上の缺陷を調査考究し相助的に適切なる解決を下して…

『內地人中には鮮人が不潔で厭だ…行を勵す積りである

平和博講報
平和博美術展覽會に入選せる彫刻

福島縣下の暴風被害
【福島電話】福島縣平町地方は十五日夜暴風のため家屋四十戶を吹き飛ばされ死傷ある見込尙同縣小濱町漁船七隻に九十餘名乘組出漁中同夜の暴風にて行方不明となつた

十六日來社した滿洲母國觀光團…

…上に於て漁撈中の鮮人漁夫…釣り糸の事から喧嘩を初め竟に鮮人を毆殺し外五名の兼組漁夫が…より釜山地方法院にて豫審…の結果其證據十分なりとし…

美術展覽會は商品陳列館に決定
事務所は總督府學務局內に

第一回朝鮮美術展覽會は來る六月一日より同二十一日に至る三週間府內永樂町總督府商品陳列館に於て開催せらるべく決定した右に付之が當局者にありては今より五月二十日迄事務所を學務局內に設置し五月二十一日より六月三十日に至る迄會場陳列館內に設くる旨今十八日官報を以て告示する由

無罪にして吳れと百圓を贈る

高陽郡元堂面元堂里李奉玉の從弟是模が拳銃を所持して居たのを發見され押收中高陽署に留置された際これと頼み込み尙自分の牛を賣つた六十圓と持來を賣つて得た四十圓合計百圓を贈與した金巡査は該金を受け他に合せた金巡査と同じ場所に面識の飮食店に持ち出した處から同巡査に嚴重な取調べを受けたいと懇願したが其後何々來り…是模の李は贈賄罪…で…をし其後の裁判で京城地方法院に於て十七日伊藤裁判長から金は沒收贈賄罪で懲役六月の判決を言渡された

部下の貯金を誤魔化す

久留米生れ當時府內鍾路町七二朝鮮…知り二十…京城地方法院に於て懲役一年六月の判決を受けたが不服として控訴…十七日覆審…

京城郵便局の貯金宣傳

我國に於ける貯金平均額は人口一人當り僅々十四圓で內鮮人の割合を比較すると內地人一人當り三十八圓に對し鮮人は僅に十三錢といふ額である更に之を世界各國の割合に對照するときは恰も我帝國は內鮮人の割合に於ける鮮人同樣の地位に在りた感心に堪へない次第である京城郵便局では此實況に鑑み社會的の基礎を強固にし個人としても家庭生活の安定を期し家庭の經濟を鞏固ならしむる爲め郵便貯金(郵便振替貯金)の利便を廣く宣傳する爲め…『家庭へのすゝめ』なる印刷物を各方面に配付して大に其の趣旨貫徹に努めて居る

鐵道病院火事
要手の患者室から十六日午後三時半頃龍山鐵道病院裏手の一棟の患者室の溫突から發火し同四十分鎭火した原因は溫突の修繕に火を強く燃し過ぎたので土臺木に燃へ移つたもので損害は約五百圓位だと

岡山縣人會
在城岡山縣人會にては來る四月二日午前十一時より市內漢江…一回總會を催し會員相互の親睦を圖る

老軍軍南下す
京城…中年老人團を以て組織せる軍鐵オールドボーイ團は久しく南鮮に於ける元氣を全部蒐め十餘名を引連れ釜山の中堅米友團と雌雄を決せんと來る八日南下釜山一泊の上十九日大正グラウンドに於て…のぢをけづる事に決したが久敗經驗ある…な陣として好…球…界に於ても…興味ある對陣として好球家の…をひいている

運動欄

教育普成社披露宴
中田普成社は今回組織を改め株式組織となり之が披露の爲め十六日午後六時から市內教育衛生方面の關係者百餘名を朝鮮ホテルに招待したが定刻開宴デザートコースに入つて高橋社長から一場の挨拶あり青松府尹…述べ…後九時散會した

…其他種々の餘興あるを以て各方面の人々に最も好く參會せられ…出席せらるゝ…ことを歡迎す…

大阪少女優劇
十八日午後六時より浪花館に上演する美しい少女優連の一座初日…三番叟打抜きだんまり加賀見山…鈴ケ森及長局…入場料特等一圓…

郡山流八八演奏會
京城竹會にては來る廿日午後七時から長谷川町公會堂で春季演奏大會を開催する、プログラム左の如くで…

▲松の露　佐藤令山、戶部令華、猪俣令恒▲新浦の巢籠　佐藤令晃、成瀨令笛、山本令晴、高木聲▲殘上の松　一九令秀、不破秀水、速水捨城、內田五郞▲新玉の曲　岩田令政、淺野令月、御所名令勇、若生令翠、山下義秋▲末の契　肥塚令算、岩田令政▲臼の聲　佐藤令山▲茶の湯音頭　力武令風、櫻木令波、富永令詮▲千鳥の曲　岩田令政、吉田令晃、松尾正、阿部雄、守田利入、滿田桂三▲本曲鶴巢籠三部合調　佐藤令山、藤田令岡、一九令秀、岩田令政▲明治松竹梅　山田令芳、各務令宮▲笹の露　一九令秀、佐藤令晃▲松上の鶴　佐藤令晃、藤田令正、小原令棠、稻見令紅村、山令香、大岡蜂次郞▲本曲寒月山本令鮮、藤田令高▲黑髮　鈴木令敬、山口令蕭、藤井令齡▲本曲瀧落磯馴松　佐藤令山、生田流筝三絃今田勝野、川島範江、村瀨敏子、野口光子、木庭民子、波毅、宮本富井孝子、楠山しげ子　山田流、越夫人　外二名

アメリカンニグロ慈樂大會
來る二十日(日曜日)午後八時からメソヂスト教會婦人會の主催で開催する會費は一圓である

映寫幕
喜樂館　十七日より寫眞差替實寫セイロン島風景二卷滑稽一假裝の失敗一卷悲話「郊外」五卷連續劇尾張三郞丸「五卷の外餘興として新派劇「晴れ小袖」上下を加へる由

けふのメモ（十八日）
▲土曜日▲乙酉▲先負▲陰曆二月二十日▲鳥人スミス來朝(大正九年)
▲本日より彼岸に入る
▲水原農林卒業式　午前十一時半
▲京城齒醫會　午後十時より淸香園

京日案內

嫁入簞笥　東京式精巧品既成品數組あり、廉價なること破格、御買求めに今が好時機　京城本町三丁目　村瀨簞笥店

株券　金融　自九時至五時　日步安・前日御便宜に取扱申候　地方御照會次第返信　京城明治町一ノ七六　電話本局二四〇番　竹下

有給　社員招聘履歷書携帶來談あれ面會時間自後二時至同四時但內地人に限る　京城黃金町一丁目八五　帝國生命保險會社京城支店

代診　一名欠員有　志望者は至急申込まれたし　佐藤病院

集金　外交員募集　市內地理に精通し確實なる者採用す希望者は午前中に來談　京城明治町一ノ一九

賣地　十二坪七六番へ黃金町二丁目三二　本町入口一へ明治町通り二二○○番地六六用入方は電話

讓店　御希望の方は　電話一七七番へ御問合せ下さい　渡邊酒店

讓店　場所櫻井町通り大正館前御希望の方は左に御照會下さい　姓名在社

募集　外交員試驗但し確實なる保證人を要す　京城日報社　大田支局

毛皮なめし　仕立　鳥獸剝製標本調製　皮鳥毛皮買入　京城本町二　丁目　元商行

金融　御用の方は電話及證券擔保其他信用取引融通京城本町三丁目五番地每日午前中御來談をこふ　片山

募集　外交員希望者は午前中に履歷書を持參京城南山町一丁目朝鮮及滿洲社

貸間を求む　但し賄付　獨身者　電話本局九〇〇番　三國商會

恩給年金立替　京城並木町八十八番地　新町高野山下　安藤商會

採用　中學卒業以上の學力を有する內地人數名採用す希望者は履歷書携帶午前中來談あれ　京城旭町二丁目　商業興信所

特別欄

害蟲　驅除薬の姉吉丁蟲の新薬發賣に付き驅除器あり試驗成績を御送附致し御照會次第見本進呈　外　濱田健吉

肺病　肋膜病に卓効ありかわうその膽分謹製す　福岡市雁林の町　瀨戶鍋定精付　黃金町一丁目一九九　三笠木

御婦人に御注意
皆さん本椿香油の誇りは品質にあるのです
近來澤山の油によい匂をつけて賣て居る粗惡品が澤山あります是は髮の爲めに最も惡いのですから匂だけに迷はず御注意なさい
それですから髮油は東洋第一の賣れ行きある日本名物本椿香油に限ります
九條公爵家其他華族方御常用の榮を蒙れり
椿油なる名物澤山あり御買求の際頭上柿のせ二婦人商標に御注意あれ
金牌受領

本舖　東京　三宅

林幸一に告ぐ
徵兵檢査に付至急歸鄕せよ

毛深き方は
▲人の毛は生れ付で除れるもの…▲餘分の毛が除れ美しき肌となる
…目にも見えぬ細き毛、手足の毛等を除く事に付御…東京…池田はな子

新藥
ライマツク
神經强精の偉効確認
森本博士推奬平島藥劑士創製
▼神經衰弱にはライマツクで根治
▼生殖器障害はライマツクで一掃
▼氣力活力の回復にはライマツクの特効
▼頑服にて反應確實なるライマツク
▼男女促情の目的にはライマツク
▼ヨヒンビン勝るライマツクの偉力
定價　十五粒入二圓　四十粒入五圓　九十粒入十圓　送料十二錢
發賣元　大阪市南區難波新地　三喜屋藥品部　振替大阪五九四八二番
特約店　京城本町二丁目　山岸大佑堂　振替京城二〇三番地
▲其他有名なる藥店に販賣す

三越の三月
二十日より
△學校用品陳列
御入學に御進級に御入用の御待ち兼ねの品々を取揃へました
△新柄ネル、セル陳列
本年流行の新柄が參りました
△帶側格安品提供
友禪羽二重、絞り、博多、糸錦等格安品を御覽に入れます
二十五日は定休日
京城　三越吳服店

寛永御前試合

小金井芦洲講演

第二五二席

十三郎父の前へ出ると 十三『何か御用でございますか 父『其方酒を飲んだと云ふな 十三『左様にございます、定めし酒を飲んで不埒な奴といふので勘當でございませうな 父『誰が勘當をすると云つた、其樣は酒を飲まんと思つた十三郎、拙者酒は大好きで 父『ウム成程、父親に似ぬ子は鬼ッ子と云ふが、拙者の子だから酒が好きなのだ 十三『お父上はお酒を上るんでございますか 父『されば當今は此の十郎左衛門酒を吞まんのは酒で一ッ失策た事があるからだ 十三『ヘエ 父『此の十郎左衛門が若盛りの時に今川家の神戸碓氷に居る磯端伴藏と乃公は義の兄弟

其伴藏と箕輪の上泉秀綱が御隱居になつて奥山孫四郎殿が跡を引受けた時に、一日一晩伴藏と二人飲んで正體なく其處へ寢て終つた事がある、夫から酒は飲むものではないとパッタリ斷つて終つたが、却々伴藏が酒を飲むのは剛いものだ、此頃にウンと一ッ飲み比べをしやう、何方が飲み倒れるか、飲み倒れた方が斷定をするとしたら宜からう 十三『左樣でございますな、ヘエマア御免下さい 父『何故 十三『却々貴所には叶ひません 父『さうでもあるまい 十三『どう致しまして……』 間ッ飛びに部屋を退つて 十三『アヽ之は駄目だ、父上は酒は嫌いだと思つたら先方の方が上手だ、どうも斯する事が瓦解になつては仕樣がない、マア其の中に父上が勘當する晒があるだらう』と賑かな十三郎鍛行諸方へ行つて酒を飲み父上に勘當されやうとするが、却々十郎左衛門は勘當しませ

ん、時は九月の初旬吾妻郡草津へ行つて頻りに十三郎獨酌で飲んでゐると、どこの武士だか三人大きな聲を揚て ○『どうだい同役、マア血腥い世の中がソロ〳〵臭いのが遠退きさうだが、武藝といつたら先づ我々の師は日本無雙の名人だらうな △『されば さ ○『たんども同役の前だが孔子も時に合はざれば勞して功なし我々の師も腕前は天下に圖拔けてゐるが、惜むらくは時節が來ないので其の名前が弘まらん、江戶表にゐる柳生但馬守などは彼れは運が良いのだ、技が師に比ぶれば柳生などは何でもない、喰詐師といふのだ、柳生などは取るに足らん、又眞庭村に樋口十郎左衛門といふ者があるが、之などは矢張り山師だな、天狗道場などゝ云ふ御託を吐いて他流試合を禁ずと云ふ之等はマア山師、第一腕前未熟な處から他流試合をしないと云ふので、我が下手を世間へ知らせないやうにするのだ、之を矢張り喰詐師と云つて取るに足らん △『さうとも、拙者は三度他流試合に行つたが三度ながら留守を使つたが、イヤどうも片腹痛い奴だ』 十三郎獨酌で飲んで居たが 十『之は怪しからん奴だ、我が父を惡口するは何所の奴だ』と中庭を隔つて見ると三人が侍ら嚥く喋つて自慢話をして居る、スルト三人の隣座敷の唐紙を開けて一人の武士が 武士『黙れ汝等最前から唐紙越しに聞いて居れば眞庭の樋口は山師だ、イヤサ喰詐師などゝ申すが、汝等は何所の素浪人か不埒な奴だ、言はして置けば好きな雜言を吐く、何だ汝等は』 ○『ナニ素浪人とは何だ、イヤサ素浪人とは何だ 武士『素浪人で澤山だ

斯く云ふ某は高崎の城主安藤家の臣、服部治太夫の倅治三郎と申す者、何某の遺恨あつて我師の事を惡口を吐く、全體汝等は何流を學び、師は何と云ふのだ △『我々の師か、我々の師匠は恐は大島流の名人、劍術は鏡時流の名人宇治小左衛門繁次と云ふ者だ、其高弟にして拙者は原山三吾之れに居るは我々の兄弟子大川代藏といふ、左に居るのが拙者の弟弟子山口源藏といふ者だ、之が宇治の天地人の弟子だ、何だ小童の分際として無禮な事をいふな 治『ナニ小童だ、不埒な奴だ、此下郎共、我師匠の事を汝等如き素浪人に惡口されては堪辯ならん、サア汝等を眞ッ二ッにして見るから覺悟を致せ 三『猪口才な奴だ、此の木偶め、原山三吾が汝を眞ッ二ッにしてやる』と朱鞘の大小の柄に手を掛けた。

京城明治町二丁目（浪花館筋向裏）
皮膚、泌尿器、花柳病專門
京城皮膚科醫院
院長 一番ヶ瀬慶次郎

漢江通京龍館裏
齒科專門
廣瀬齒科醫院
院長齒科醫學士 廣瀬文郎

黒焼 朝鮮元祖一切黒焼所
まむし蝮蛇も取揃あり
京城太平通一ノ一九 振替京城七一八 小松商會

名花の雲
トキワ謹製
發賣元 明治屋

流寒風熱ニ一番ヨクキク複方ピラミドン
販賣店各地藥店ニアリ
本舖 京城本町二ノ八八 林藥房

泌尿科 梅毒 專門
小山泌尿科醫院
京城黄金町二消防所横

將棋新手合（一）

於東京日本橋區辛西俱樂部 富松六段披露會席上

香落 △（七段）溝呂木光治（東京） ▲（五段）木村義雄（東京）

局は七二玉迄の局面 ▲持駒 木村ナシ

（ベタ木村氏の指手 續き▽）

△三四歩▲七六歩△四四歩▲二六歩
△五四歩▲二五歩△三三角▲四八銀
△四二銀▲六八玉△六二飛▲五六歩
△六二玉▲七八玉△七二玉▲九六歩
△九四歩▲一六歩△五三銀▲一五歩
（以下次號）

印入袢天 專門
京城南大門通二丁目（丁子屋前）
若宮染工場
京城魚市場隣 電話二八五七番

三月十九日（舊曆二月二十一日）

▲日曜日▲丙戌▲八白 ▲暗劍丑寅▲先負▲柳 宿▲破

▼八白▲如何焦慮つても効果なく油斷なり難き日遠方への旅行は見合せ
▼九紫▲引込思案の生じ易き日大に元氣を出して働けば存外利得がある
▼一白▲人の言に從つて進退する時は不測の禍ひを招く世話事一切禁物
▼二黒▲無事に過ぎて懸合拔けする日、常の事は妨げなきも新事は見合せ
▼三碧▲内にも外にも纏れ多く油斷できぬ日、新しい取引は見合するが利
▼四緑▲氣ばかり急いても物事捗らず、縁談は大破れを來す小兒病に注意
▼五黄▲概して順調の日なれども午後は諸事手控へて利、喧嘩口論を戒む
▼六白▲諸事期待に背かず至極順調に運ぶべく進むほど大利を占める日
▼七赤▲運氣盛大の日何事にも逡巡はず激昂的行動に出でゝ吉、待人來る

過酸化水素應用……化學的美膚料
色白くなる
ハーター過酸化石鹸
入浴化粧用……品質第一
東京室町 發賣元 泰昌製薬株式會社
大阪道修町 代理店 武田長兵衛商店
到處化粧品店にあり

世界的大發明、呼吸器病者の一大福音
萬能的衛生資料の資格を專有せるオゾンは有害菌のみを殺戮すると云ふ天佑的不思議の作用を有する最も安全なるものであります
現代化學の力を極度に合理的に完成したる最高權威の醫療器
新案特許 オゾン吸入器
本器の特長乾電池（直流）を使用するを以て如何なる場所にても使用の出來る人命救護の靈器であります
電池付一揃箱入 定價金參拾五圓也
（外に荷造郵送料金貳圓）

靈妙なるオゾンに水蒸氣を加へ同時に吸入する事が出來れば最も進歩したる治療法であるとは專門醫學者の理想を實現したのがオゾン吸入器であります
水分を含ませるオゾーンが如何に有効なるかは左に掲げる大阪醫科大學の檢査報告により明かであります

檢査報告
一オゾーン瓦斯ヲ通ジタル試驗水但シ上水ニ大腸菌ヲ試驗的ニ加ヘタル後瓦斯ヲ通ジタルモノトス
右本大學ニ提出セシモノニ依リ寒天平板培養檢査ヲ行ヒタルニ其成績左表ノ如シ

	一立方糎中ノ生存大腸菌ノ發育數
オゾーン瓦斯通過以前ノ水	一二、〇〇〇個
五分間オゾーン瓦斯ヲ通過シタルモノ	三九〇個
十分間オゾーン瓦斯ヲ通過シタルモノ	三三個
十五分間オゾーン瓦斯ヲ通過シタルモノ	發育セズ
廿分間オゾーン瓦斯ヲ通過シタルモノ	同
卅分間オゾーン瓦斯ヲ通過シタルモノ	同

右大正五年十一月廿二日 大阪醫科大學

本器は濃厚なるオゾンと水蒸氣が完全に吸入せらるゝを以て血球の活動力を增し腸内の病菌を殺戮するを以て肺患結核の如きも二三回の使用にて奏効顯著であります醫家諸彥の御注文に對しては店員相伺大小共御相談申上候

改良 オゾーンパイプ
好評益々高し
旭日昇天の勢を以て賣行の增加を來すは廣告のみの力にあらず全く實驗者諸彥の賞讃推奬の賜又實に甚大なるものある事を深く信じて疑はざる處實驗者は皆一樣に如斯簡單なる裝置なるにもと云ふ驚嘆の叫と共に賞讃推奬せらるゝ以所であります
本器の一吸は直に精神の爽快を覺ゆ

健康保全靈器之
輕便オゾーン吸入器
喫煙代用として又絕好

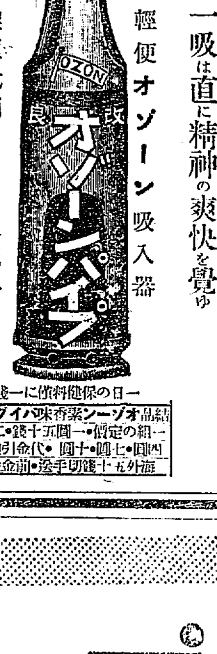

一日の保健料僅に一錢內外
結晶オゾーン藥香味パイプザツクス付
一組の定價一圓五十錢•二圓•三圓
四圓•七圓•十圓•代金引換廿三錢
海外十五錢切手代用•前金送料不用

流感尚終熄せず
流感豫防として實際的確なる理想の衛生器なり

類似品に御注意
改良パイプは合理的實用向として實證せらるる又最近の發明に係る結晶オゾン藥は從來の藥液使用の如く毎日液に浸すの煩なく一本の挿入により約十ヶ月內外持續せられ漸次揮散消耗して針小大となり使用全し
結晶の消耗せざるもの又は酸素吸入とか種々のものあり商標ハタ印に御注意を乞ふ

化第一九號 試驗報告
一 自發オゾーンパイプ藥（固形體） 依頼人 永野節之助殿
一 使用ニ差出シタル供試品ニ就キ試驗之結果左ノ如シ 目的 定性分析 成績 如左
一 本品ハ微酸性ノ反應ヲ呈ス
一 本品ハヨード澱粉紙ヲ藍色ニ變ズ
一 本品ハテトラメチールパラヂアミドヂフエニールメタン液ニ依リ紫色ヲ呈ス
以上ノ試驗ニ依リ本品ハオゾーンヲ含有ス
大正十一年一月廿八日
京都市衛生試驗所長 醫學博士 藤原九十郎
金澤藥學士 沖野茂

大阪市北區櫻橋大交叉點東 電話北二〇三八番 振替大阪四〇三五九番
電氣醫療器 オゾーンパイプ 發賣元 合資會社 オゾーン商會

特約店募集

特約代理店 朝鮮釜山府驛前 河竹藥局
特約販賣店 朝鮮京城本町 山岸天佑堂 同仁川府本町 越智商會 同元山府本町 飯山喜三郎 同平壌大和町 黒野藥房 同京城黄金町 宮崎活仁堂 同京城鍾路 森尾化粧品店
特約販賣店 大阪東京三越藥品部及全國有名藥店等にあり

東京蒲田驛前
日本自動車學校
自動車運轉手並飛行機操縦技術を責任教授す
自動車科二ケ月航空科四ケ月卒業毎月開始す
尋常小學卒業者無試驗入學許可す校外生あり
ハガキにて申込み次第自動車飛行機研究案内學則八十頁を無代送呈
（東洋第一） 參觀隨意

天下の名釀

發賣元
仁川府本町
合資會社 增田屋商店
電話一〇九番
支店
京城旭町一丁目
增田屋支店
電話二四〇二番

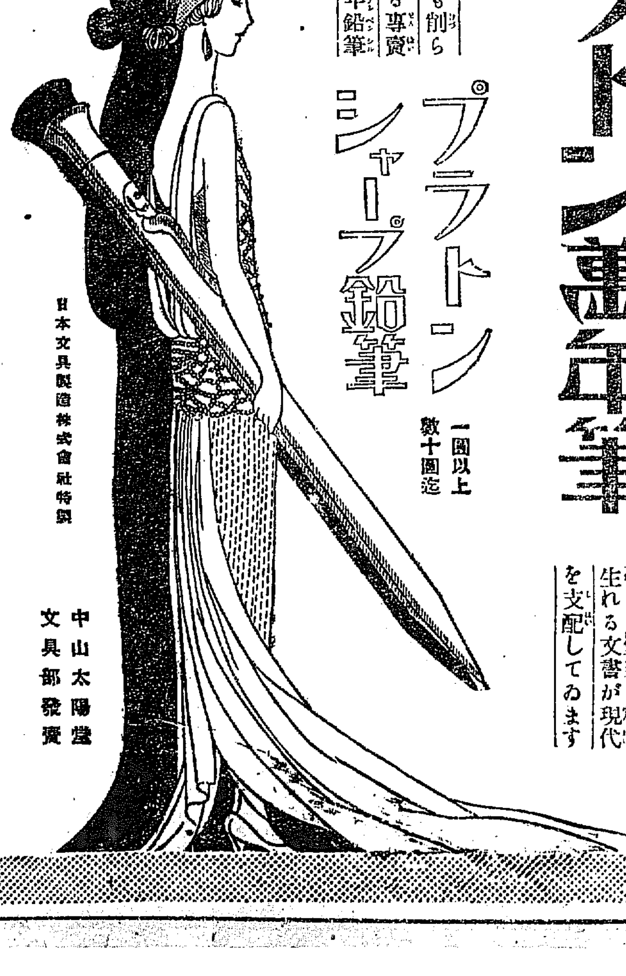

……對抗的に民衆團體會議開會……民衆團體會議は十五日開會の豫定となり居れるが代表者出席數に達せず正式開會までには倘日數を要するも兎に角開會式だけは擧行することゝなり十五日午後一時總會に催されたるが最初より……の民衆團體で內政を改革し民治主義の實現を期すると共に目下……とするものなりと

學習院學制改正 大學設置

【東京特電】學習院學制改正公布されたる……十六日の諸新聞は右に就き……來る大學を置くに就ては從來の學習院に……から右學生收容の準備……學習院の大學を新設することに決定したのであるが大學……科の教授を置くか新學期は何年から始まるかを正科……

商內取消は大惡例 市場の無責任と仲買の僭越行爲

京取今回の紛擾に就て十三日後場商內を遡つて登録し而も一旦木を入れて完全に賣買が成立して居るのを取消さしめたことは後日に非常の惡例を殘すものである之を前例に見るも昨年十月三日に暴落して四日に暴騰した結果彼の大紛擾を惹き起した爲め調停委員並に出入記者側は右兩日の相場を不穩當と認め之を取消して其前日の相場に依つて解合値段を定めては如何と提議したる際市場當局は一旦帳簿に登録した以上完全に商內が成立したものであるから不可能であると謝絶して居るに拘らず今回に限り十三日の後場を取消した如き矛盾も甚だしいと言はねばならぬ殊に仲買は客筋に對して一言の挨拶も無く勝手に之を取極めた如き僭越極まる行爲で仲買は客あつての仲買であつて客は仲買に對して指値注文或は一定範圍の成行注文は發するが之れが處分權を一任した譯でなく注文範圍外を超えた値段は一應客の承諾を受くべきものであることは平常の取引行爲に見ても明かである此の理由は相手方の一人が證據金の納入を怠つた爲めと言はれて居るが後場の證據金は翌々日の午前中までに納入することになつて居るから若しそれまでに未納者が出た場合は前々日の商內を取消さねばならぬ結果となる又仲買側では買つた本人の出來律賈が居ないから相對賣買である以上賣つた者は取戻す外は無いと說いて居るが客が仲買に注文するに當つて此株は何處々々の店に賣つて呉れと指名する者は無い以上買手があれば賣り賣手があれば買ひ仲買人の信用は一律に市場が之を保證して居るものと見ねばならぬ然るに一の中津險が違約したからとて全部の商內を取消すといふ如き在り得べからざる事で斯くの如くんば今後一人の違約者を生ずる毎に商內を取消し市場は完全賠償制でないから知らぬと云ひ仲買は組合の決議だから止むを得ぬと突き放し結局相手方の違約に依る損害は全部客が被らねばならぬ結果になりはせぬか斯ては全然被落殘同士の賭場に賭を突込んだやうなもので遁らずブツたくりの相手に持ち逃げされても何等の施しやうが無い之れでは到底安心して株式に投資することも出來ねば財界の趨勢を見て財産の擁護上自己の持ち株を賣繫ぐことも出來ない市場は其間に於てテラ錢を貪るのみが能事では無い其處には法人としての權威と責任を感ぜねばならぬ（一帶）

東拓缺損無根釋明（上） 石塚總裁より株主に對し

最近東洋拓殖會社が營業上二千萬圓の缺損を來したりとかの巷說傳はり各新聞紙上之れを掲載せしが之に對し石塚總裁は右風說の事實無根なるを證明すべく株主に對し左の如き釋明書を發送したり

當社の資產は御承知の如く朝鮮に於ける耕地を主とし其面積合計六萬四千八百餘町步（此取得價額千五百萬圓）にして取得以來約十四年を經過せる現今の時價として少くも四倍即ち六千萬圓以上の價格を有し年々約三十一萬石の小作穀を收納し居れり其他朝鮮に於ける山林の三萬三千町步南洋に於ける未墾地約二萬町步の如き將來當社の多大の資源たるべく所謂百年の長計の下に之が經營を進捗しつゝあり從つて當社收益の約半額を占むる金融事業に付いて見るに其貸附狀況左の如し

年度	貸付高（千圓）	償還高（千圓）
大正五年度	一、六六六	一、六六一
六年度	六、八六六	一、九五五
七年度	三六、四五一	四、五四四
八年度	六六、六〇〇	三〇、〇五八
九年度	四六、〇九九	三三、三三一
十年度（現在一月末）	四五、三三三	三三、一七〇

年度末	現在高	前年末ト比較增
大正五年度	四、〇六八	八
六年度	一〇、四三一	四、八三三
七年度	三一、六三〇	二一、一九六
八年度	四〇、三五四	二六、六二九
九年度	五三、九五三	一三、七六六
十年度（現在一月末）	一〇〇、一二五	一五、一五一

以上の如く年々堅實なる發展を遂け貸付方法及至元利の回收亦決して他の批難を受くるの餘地なきを信ず殊に當社の貸付は其大部分所謂不動產金融にして確實なる擔保に就き嚴正なる價格を評定し其三分の二以內を一般評價額の下に貸付くるものにして其……

確實なることは他の金融業者が之に對し更に二番三番の抵當權を設定し貸付を實行し居ることに徵するも明らかなる所なるべし從つて假令今日の如き財界の變調不況に陥れる場合に於ても回收上何等の懸念あるものにあらざるなり

次ぎに株式及債券の引受に付ては本社は拓殖事業又は海外企業を目的とする會社銀行に對し其事業の性質の適否等を慎重調査の上有望事業と認むるときは本社自ら率先して其成立を助け以て拓殖事業の振興に努めつゝあり現在本社に於て其株式を引受創立せるもの二十三社株數五十三萬七千四百七十四株拂込金七百五十一萬圓にして大戰九年以來財界不況の影響に依るものと事業の性質上未だ創業期に屬する爲め營業成績を擧ぐるに至らざるもの三四なきにあらずと雖之等に就ては常に慎重の考慮を致し一面に於ては適材を物色して其經營に當らしめ一面に於ては事業の促進に當らしむると同時に一面に於ては當社將來の勤めを要として……之が安定を期し當事者として遺憾なき努力を之に加へ居れり現に昨年度決算に於ては所有有價證券の價格に付六十餘萬圓を缺損に立て豫め價格を切下しが來る決算に於ても相當の切下を行ふ見込にして常に資產の確實を維持するに留意せり

京城金融

銀行集會所調査に依れば京城組合銀行三月十五日現在預金合計六千三百四萬九千五百五十五圓貸出金合計八千百四十二萬六千九百八十四圓にして二月二十八日現在に比し預金は百八十七萬四千五百九十六圓貸出は二百十二萬四千六百七十三圓を增加し居れり

	十五日
日銀帳尻	
發行高	一〇九、九二〇
正貨準備	一一〇、五〇〇
貸出高	一一、六九九

土協書記長

土木建築協會にては久しく各方面に詮衡中なりしが小山擇八郎氏を十日付けにて書記長に任命し就職したり

商銀釜山支店 預金好況

商業銀行釜山支店は三月十日開業以來日々預金額十餘萬圓を下らず十四日現在にては二十萬圓に達し豫期以上の好況なり倉庫業は目下準備中なるが不日開始すべく同地には質屋業者極めて少きを以て一般より歡迎せられ居れば營業の上は相當發達する見込なりと

商議上京委員 十六日東京出發

京城商議聯合會上京委員議氏は同日京城商業會議所に入電ありたり……十六日東京出發の途に就ける旨十七日……同委員は朝鮮給與金の增加を重點として各方面に猛烈なる運動を續くべく……一般運動一段落を告げしつゝありしが右……

資金集散概算 三月中

朝鮮銀行調査に依る三月中の朝鮮資金集散額は收納一千二十萬九千六十六圓散出百三十五萬九千六百五圓にして其內容左の如し

收納の部	金額
國稅及準國稅收入	六五三、三六四
諸會社株金拂込	三〇、三〇〇、四〇
計	[illegible]

散出の部	金額
國債及地方債償還	[illegible]
國債及地方利子支拂	[illegible]
諸會社利益配當	[illegible]
諸會社債券償還	[illegible]
會社債券利子仕拂	[illegible]
計	[illegible]

（前記銀行預金貸出は）昨年同期に比すれば預金三百四十萬圓貸出二千二百四十五萬圓を增加せり三月十五日現在預金貸出總額左の如し

	圓
定期預金	三一、九〇二、二九六
當座預金	一二、二六一、三七五
特別當座預金	一二、九九三、八三三
諸預金	五、八九二、〇五二
合計	六三、〇四九、五五五
貸付金	四〇、一〇四、〇七九
當座貸越	四、四〇三、一〇八
割引手形	三六、一六四、六二〇
荷爲替手形	七五五、一七七
合計	八一、四二六、九八四
手元在高	一三、五七三、三九二
有價證券	六八八、九四四
預ケ金	[illegible]
金銀在高	二、二〇二、六〇二

銅及眞鍮激騰

銅は一月以來漸落歩調を辿りつゝありしが稍れて聯落中なりし銅及眞鍮に對する關稅改正は四十五日衆議院を通過したる爲め非常の人氣を喚起し茲二三日前迄は四十四圓に騰貴し之へしもの今日は四十圓五十錢を唱へ僅かの間に四圓餘の騰貴を示し昂騰せるものさへあり然し賣念は若干あるも輸入稅は從來通過するか否かにあり若し貴族院を通過せば一層の騰勢を見ることとなる……

株式【十七日】

現株市場出來値

銘柄	前場 今週中	前場 來週中	後場 今週中	後場 來週中
京取寄	[illegible]	[illegible]	[illegible]	[illegible]
仁取寄	[illegible]	[illegible]	[illegible]	[illegible]
鮮銀	[illegible]	[illegible]	[illegible]	[illegible]
同新	[illegible]	[illegible]	[illegible]	[illegible]
殖銀	[illegible]	[illegible]	[illegible]	[illegible]
同新	[illegible]	[illegible]	[illegible]	[illegible]
商銀	[illegible]	[illegible]	[illegible]	[illegible]
同新	[illegible]	[illegible]	[illegible]	[illegible]
漢銀	[illegible]	[illegible]	[illegible]	[illegible]
同新	[illegible]	[illegible]	[illegible]	[illegible]
韓銀	[illegible]	[illegible]	[illegible]	[illegible]
東拓	[illegible]	[illegible]	[illegible]	[illegible]
同新	[illegible]	[illegible]	[illegible]	[illegible]
鮮土	[illegible]	[illegible]	[illegible]	[illegible]
朝紡	[illegible]	[illegible]	[illegible]	[illegible]
滿毛	[illegible]	[illegible]	[illegible]	[illegible]
京電	[illegible]	[illegible]	[illegible]	[illegible]
同新	[illegible]	[illegible]	[illegible]	[illegible]
實興	[illegible]	[illegible]	[illegible]	[illegible]
朝郵	[illegible]	[illegible]	[illegible]	[illegible]
鐵鐵	[illegible]	[illegible]	[illegible]	[illegible]
中鐵	[illegible]	[illegible]	[illegible]	[illegible]
滿鐵	[illegible]	[illegible]	[illegible]	[illegible]
同新	[illegible]	[illegible]	[illegible]	[illegible]
東電	[illegible]	[illegible]	[illegible]	[illegible]
同新	[illegible]	[illegible]	[illegible]	[illegible]
京信	[illegible]	[illegible]	[illegible]	[illegible]
同新	[illegible]	[illegible]	[illegible]	[illegible]

乙の部

銘柄	前場	後場
安取寄	[illegible]	[illegible]
釜信寄	[illegible]	[illegible]
大新寄	[illegible]	[illegible]
上取寄	[illegible]	[illegible]
新東寄	[illegible]	[illegible]

短期取引

銘柄	寄付	大引	高値	安値
京取前	[illegible]	[illegible]	[illegible]	[illegible]
京取後	[illegible]	[illegible]	[illegible]	[illegible]
仁取前	[illegible]	[illegible]	[illegible]	[illegible]
仁取後	[illegible]	[illegible]	[illegible]	[illegible]
大新前	[illegible]	[illegible]	[illegible]	[illegible]
大新後	[illegible]	[illegible]	[illegible]	[illegible]
滿毛前	[illegible]	[illegible]	[illegible]	[illegible]
滿毛後	[illegible]	[illegible]	[illegible]	[illegible]
朝紡前	[illegible]	[illegible]	[illegible]	[illegible]
朝紡後	[illegible]	[illegible]	[illegible]	[illegible]
亞新前	[illegible]	[illegible]	[illegible]	[illegible]
亞新後	[illegible]	[illegible]	[illegible]	[illegible]
拓新前	[illegible]	[illegible]	[illegible]	[illegible]
拓新後	[illegible]	[illegible]	[illegible]	[illegible]
安取前	[illegible]	[illegible]	[illegible]	[illegible]
安取後	[illegible]	[illegible]	[illegible]	[illegible]

出來高

	知期	日歩
甲部	四千三百二十枚	朝紡
乙部	一千八百八十枚	亞新
果計	二百二十五枚	拓新
	四十枚	安取

京取 仁取 大新 滿毛：一、一四〇、〇〇〇

東京現株

銘柄	十七日前場	十六日後場
鮮銀	[illegible]	[illegible]
同新	[illegible]	[illegible]
東拓	[illegible]	[illegible]
同新	[illegible]	[illegible]
殖銀	[illegible]	[illegible]
同新	[illegible]	[illegible]
京取	[illegible]	[illegible]
同新	[illegible]	[illegible]
朝鐵	[illegible]	[illegible]
朝紡	[illegible]	[illegible]
滿毛	[illegible]	[illegible]

大阪株式

銘柄	十七日前場寄付	十六日後場大引
大株	一三〇、一〇	一二七、一〇
同新	九九、八〇	九七、九〇
郵船	一一一、九〇	一一二、〇〇
同新	四〇、九〇	[illegible]
商船	[illegible]	[illegible]
同新	[illegible]	[illegible]
鐘紡	[illegible]	[illegible]
同新	[illegible]	[illegible]
東紡	[illegible]	[illegible]

大阪延取引

銘柄	十七日前場寄付	十七日後場大引
大新	九八、三〇	九六、八〇
鐘新	二八一、九〇	二八六、〇〇
天取	九六、七〇	九六、九〇

銘柄	十七日後場寄付	大引
大新	九八、五〇	[illegible]
鐘新	二八八、〇〇	[illegible]
天取	九七、八〇	[illegible]

又復延刻 十一時立會

前場京取安

今朝は京取株に限り當分一人二百株以上の商内に對しては現金にて一株三十圓宛の豫納金を徵する旨の掲示を出して又々一紛擾を起さんとして止むを得ないとの理由の下に午前十一時より漸く立會つたが二百株以上は殆んど現金取引と異ならない關係上商內の厭ふ等なく孰れも十枚二十枚の商內に止まり……京取今週は七十五圓四十錢と新安値に寄付六十錢まで伸びたが買續かず七十錢と引け之れを解合値の八十一圓七十錢に比し六圓方の暴落であり來週は七十六圓五十錢と寄り八十九錢まで伸びしも五十錢と押目大引五圓五十錢と引け仁取は短期五十錢と引け高寄り……

落安取三圓五十錢方續

安取は三十圓迄割れを懸念して買方の利喰と新規の値惚れ買も出て短期三十一圓三十錢と寄り一圓九十錢の安値を覗いたが二圓一十錢に引返して大引五十錢と引締りたるも……

京信七十錢

京信は……今週七十三圓と保合ひ新株は今……

後場小締り 京信安取頭重

後場の京取は今週七十五圓七十錢と寄り九十錢と引け二十錢高來週七十六圓七十錢と寄り八十九錢を採み七十錢と引け一圓七十錢方引締つた京取は二圓三十錢と寄り一圓九十錢と引け後商……京信は前場と同じく七十錢安新株今週六十錢安の來週四十錢安を示して氣崩く其他滿毛は六圓九十錢の新安値を現はし大新は處分物に九十四圓と寄り跡チリ／＼引返して五圓八十錢と引け七十錢高を示した

京取惡化

京取は紛擾以來人氣は日一日と惡化して居るが重役の無能無責任を現はする事に自然京取としての信用を疑はるゝに至り堅實なる手持筋と雖も株主たることを忌避して賣株を賣臨く傾向あり殊に買方の一派に依り

大阪に送られた四千株は今回の買

聯盟破綻に依つて 再び逆送

さることゝなつて居り之れが處分値如何に依つては六十圓案を覗くやも計られずと見られて居る然しながら右四千株の元價は八十圓平均となつて居るから七十圓臺に處分を急ぐかは問題と言はねばならぬ

大新下鞘事情

大新は阪地九十七八圓を維持して居るが當地は九十五圓臺にも買手薄きは川崎中津留の處分玉がある爲め値を隱して居るものと見られて居る

京城株式現物組合員 越後屋商會

有價證券 現物取引 株式金融 低利

京城明治町二丁目 電話長二三七四番 振替京城五〇一八番

京取商內制限

市場は當分の間京取株の商內に限り二百株以上に對しては一株三十圓の豫納金を現金にて徵收することゝなり申合上新規賣買の收を禁止したるもので重役の處置を批難するもの多し

重役血迷ふ

京取今回の紛擾で重役の取りたる處置は悉く誤つて居るが殊に今朝突如二百株以上の商內に對して三十圓の豫納金を現金で取る旨の掲示を出したことは如何に重役が狼狽の餘り血迷つて居るかを語るもので斯くの如きは泥棒を捕へて繩を綯ふものであるとの誹りを免れない三千株以上の豫納金を取り逃がしながら其の二百株以上に豫納金を徵せんとするが如きは市場に一定の營業方針なく定款業務細則あるも之れを圓滑に運用する能力なく常に行當り…バツタリ主義に流れて居る結果と云ふの外はない

後場立會延刻

後場立會は又々三十分延刻して二時半に立會を開始せり

投書を募る

京取市場は再三紛擾を釀し其都度朝鮮財界に多大の惡影響を及ぼし株式投資家に對して少からぬ損害を與へながら完全賠償の責任を無くて自己の業務上の失態より生じたる損害までも他に轉嫁せんとするも其責任を明らかにせざるは不都合極まるものと云ふべく社會の爲め飽迄之を糾彈し彼等の反省を促がす要ありと認め事實を摘示したる投書を歡迎す

京城株式現物取引市場仲買人 市川株式店

京城明治町二ノ八二 電話長一六〇四番 二〇九五番

機界仕手凋落

大正五年の大相場に當り八年から九年の上下動を取り米の石井は……一時資産六千萬圓と稱せられたが其後の財界不況に失脚しては再び從前の成功を恢復せず……石井と共に落ちて行つた……京城株式界はドウなるか株式の仕手相場は何處となく……

米況【十六日】

仁川期米 前場小康

昨後場阪地の小戻しに二十八圓六十七錢と跳返して打止め引跡阪地氣配更に小高き移りなりし爲め今朝は人氣強く立會へば當限は二十八圓六十九錢と三丁高に寄付き大阪寄五十三錢の移りに當出來二十三錢先物は二十八圓六十八錢と押目に立直り先限は六十錢とデリ安を示して引く

▲第一節 大阪寄四十一錢の安値に當出來二十九錢先五十九錢より四十七錢と二丁高に引つ…六十七錢と買氣を殺がれて引く▲第三節 當中出來五十九錢先五十九錢よりも八十二錢と押目に引く▲第四節 當中出來先四十七錢より押目持ちの買物に六十錢と締まり五十七錢と手堅く引く▲第五節 當中出來さるにも先五十七錢より六十錢を持合ひに引く▲第六節 當中出來先五十九錢より六十錢と辿りせしも防地安の買遊く九錢と引縮り八錢と手堅く大引

底意強硬

阪地の一高一低に双方氣乘薄となりしが買方一派や節內も又閑散となり飽迄敢行され居る爲め堪附きの模樣は何處となく底堅く動もすれば上放れの潜勢力を爲めかしつつある處へ阪地も先限に來る押目買の態度を固めて買込めの機運を起さんとする關係上東京地場の上騰となれば取材料現はれざる限り之れ以上深しき下押しを望むは如何かあらん相場の順序よりいへば何にかの動機に依つて今一段買過ぎの反動を招來すべきかと見做されつゝあり

後場小堅し

十七日前場公定値

節	寄付	十六日後場
一節	二八、六九	二八、七〇
二節	二八、六六	二八、六七
三節	二八、五八	二八、六〇
四節	二八、五九	二八、七〇
五節	二八、四七	二八、四三

▲第一節 當中出來ず先二十八圓六十錢と八丁安に寄付▲第二節 當中出來ず先八圓四十八錢と四十一錢引公定四十九錢…第三節 當中出來ず先五十一錢と弛み五十一錢あり四十九錢引公定四十九錢▲第四節 先五十五錢より三錢と押し六十九錢と返し八錢引公定六十錢▲第五節 先七十二錢寄…先七十二錢より八十五錢引公定八十一錢

米界閑話

大勢にかけては仕手の成力も除りに一派のみに入らなかった……

採算買尙早

現下の期正米を採算する時は定期中先の兩限は正米に對して約五百丁方の割安を叩きつゝあるが果して其割安なる定期か大勢か正米の割高か實勢なるやに就ては一囲方……

京城穀物

正米現物

穀物依然稍薄ながら沿線地方變らざる氣配にて今朝は平澤物據二十八圓八十錢の持合ひを傳へ定期は浮動的高下を繰返し居れるとて自然相場の止むなき狀態にて今朝も相變らず三等合格二十九圓上玄二十八圓並二十七圓摘みを居据りの姿なり

延

定期の持合ひと現物の落付模樣に新規見送り姿にて今朝は三米四中出來不中四米二十八圓六十二錢六十錢五中五十錢五十五錢と無付閑散に打止めたり

步み

四月末限二八六二▲出來高一八〇〇石 五月中限二八五〇

十六日午後

四月末	五月中	出來高
八六〇	五五	[illegible]

大豆

今朝は龍山物二車仁川著の十六圓一杯にて取引はれたるか跡人氣は小強く京元線十五圓八十錢見當を唱へ其他金汗物に對し多少買望みある模樣なるも貨物薄の際格好の出合ひ少なきもの

在米減少す

三月十五日現在の京城八倉庫在穀高左の如し其內玄米は新規出廻り減少と精米筋の持米倉出し等により前月末より約五千五百叺籾千六百餘叺の減少を示し其他雜穀は農業を控へ二袋の減少を見るに至れり

▲籾四三五四叺▲白米二二二叺▲玄米一九六四五叺▲粟一六一三四袋▲大麥四九九五叺▲小麥六四三一叺▲大豆三七〇叺▲小豆九八〇叺▲裸八〇〇叺▲雜穀四三八四叺▲福白四五叺▲蕎麥五

仁川正米

定期の一服氣構に買氣を殺がれしと云へ産地貨物薄の爲め三等合格二十九圓十錢より上物二十三圓十錢見當にて先約筋

釜山正米

內地期米安の爲め當地市場は買手見送り商內にて二、三十錢安の見當も良三十四圓二十錢同神力二十九圓八十錢處にて四手叭の商內ありたり大豆は正米に伴れ幾分安保合の十四圓八十錢處にて僅少の商內ありたり（十七日）

群山正米

四月末限二十八圓五十錢五月中限八圓五十八錢同末限八圓七十五錢五月中限八圓八十錢（十七日）

仁川米豆取引所仲買人 ㊁北島仲買店

電話長三二八番 三六六番 本店電話一七二七二番

各地期米

十六日後場止め

地名	寄	地名	寄
東京	三三、九九	大阪	三三、五一
兵庫	三三、六六	下關	三三、三九
桑名	三三、三九	名古屋	三三、六五
熊本	三三、八五	金澤	三一、九〇

東京期米

	十七日前場先限	十七日後場先限
寄付	三四、二五	三四、一九
二節	三三、三〇	三三、一〇
三節	一、一〇	一、〇九
四節	三、九五	五〇

大阪期米

	十七日前場	十七日後場
當限	三三、一〇三	三二、七一
中限	三三、九四	三一、七六
先寄	三三、九〇	三三、八八
二節	三三、五一	三三、二九
三節	三三、五三	[illegible]

兵庫期米

	十七日前場	十七日後場
寄付	三三、六一	三三、四九
止め	……	三三、五七

下關期米

	十七日前場	十七日後場
當限	……	寄付
中限	……	止め
先限	三三、九九	[illegible]

大阪三品

	十七日前場寄付	前場大引
三月限	三八、〇〇	三〇、〇〇
四月限	三四、〇〇	三五、二〇
五月限	[illegible]	[illegible]
六月限	[illegible]	[illegible]
七月限	[illegible]	[illegible]
八月限	[illegible]	[illegible]

	十七日後場	
三月限	[illegible]	[illegible]
四月限	[illegible]	[illegible]
五月限	[illegible]	[illegible]
六月限	[illegible]	[illegible]
七月限	[illegible]	[illegible]
八月限	[illegible]	[illegible]

賣買差引殘

	賣方	買方
[illegible]	[illegible]	[illegible]

仁川米豆取引所仲買人 ㊇仲買店

長電話二〇五番 九二六番

仕入關係に下支

阪地目下の形勢は茲急に前高値を上廻るべしとは思はれず今前場の步調を見れば却つて三十三圓臺を下廻らんとする足附なるが當市場として…仕入關係に伴ふ當市場の人氣を手易く阪地か三十三丁の安値を移ずとも仕入は往々上漲の傾向ありて…

仁川米豆取引所仲買人 ㊀今村覺次郎

仁川海岸町三丁目 電話長三八番 六七番

仁川米豆取引所仲買人 ㊀那須仲買店

電話長三三七六三番 受信略號（〇）又八（ヤマリ）

株式會社仁川米豆取引所仲買人 ㊂李孝健

電話長四十五番 電略（リ）又八（ヤマリ）

京城株式現物取引市場仲買人 吉見株式店

京城明治町二丁目 電話長一一〇六番 振替京城二八五二番

拾得金公告

一金六拾八圓拾錢 外二點
右三月十三日拾得届出アリ心當リノ者ハ申出ラルベシ
京城本町警察署

購買入札

一、砂利外一點
一、セメント 約千五百樽
詳細ハ三月十日以降ノ朝鮮總督府官報ニアリ
土木部仁川出張所

看護婦科生徒募集廣告

二十名
右募集ス志願者ハ三月二十五日迄ニ本院ニ就學承合ハセ詳細ハ本院ニ照會サレタシ
大正十一年三月十七日
平壌慈惠醫院

めりんす

●持て餘し品の處分投げ

友禪 大中物 一反 貳圓七拾錢
最上品 只 參圓貳拾錢
無地 大中小柄長襦袢柄等に最好評 一反 貳圓貳拾錢

◎安い のと 柄合が 飛び付く程によいので評判
白●黒●赤●トキ●オレンジ●茶●其他

店頭市を成し大評判となり店へ來られぬ遠方の方はハガキで申込み下さい代金引換で直ぐ送ります
京城御由任安心な所は

花園町二十四番 伊賀織物販賣所

金々會抽籤（三月十六日）

乙乙 第五號 同四號 第四號 同九號 第七號 大和町 第二號

藤田時計商會

酒は澤の芳醇 都菊 澤の鶴 一升瓶詰

右新たに發賣致します市內は御報次第速刻配達 不用の向は二十錢にて引取ります（瓶代は一割御引）

合資會社 京日代理部 電話本局六〇〇九番 二七四八番

開業

三月十五日ヨリ

㊅ 株式會社 仁川米豆取引所仲買人 仲買店

店主 堆浩

電話 一二二番 一三一番

金よ金、金の世の中 資產家の一大福音 乘ずべき最好株會

現世は或る意味に於て、金萬能の世の中と言ふ事は、何人も否定する能はざる事實である。大學者、大政治家、大實業家が活動の源は勿論、之等有爲の人物を作るのも金の力に依つて事が甚だ大であるが、投機に於ても……

京城府黄金町二丁目 洞五十番地の二號 石村安左衛門

京城永樂町二丁目 酒井婦人病院

入院隨意 電話 一〇三番 酒井一郎

佐藤ライトの西瓜糖

じんぞう炎と 淋病、消渇 恐るゝに足らず 佐藤の西瓜糖 のめばぐんぐんよくなる

注意 近時同名粗惡のニセ物を押賣する藥店あるから御買求めの節は必ず『佐藤の西瓜糖』の商標を注意せられよ

精糖本舖 大阪市江戸堀下通二丁目 佐藤ライト商會

糖一ミ御指定を乞ふ 定價小瓶壹圓、中瓶貳圓、大瓶五圓 拾圓送料內地拾八錢海外四拾五錢

佐藤の西瓜糖は全國各藥店に販賣せり

治淋新藥 TUYOL ツヨール

本品の衛生的價値は陸軍衛生材料廠の……

發賣元 東京市日本橋區本町 ツヨール商會

連載小說 浮草 (208)

入江新八　守田早苗畫

夜の雨 (六)

併し彼の悪魔主義はまだ徹底してはゐなかつた。彼はどうかして道代の心を得てからその悪魔主義を遂行しやうと思つたのだつた。だから彼の悪魔主義は畢竟彼の人道主義によつて緩められたのだ。彼の肉慾が猛然として道代に肉薄して行つたに拘らず、彼の心の奥底に潜んでゐるものがそれを引留めて彼女の身體に觸らせなかつた。彼は少くとも、相手の承諾を得てからでなくては彼女を汚してはならないと思つた。彼は暴力をもつて、或はまた欺瞞をもつて彼女を思ふやうにすることは忍びなかつた。彼の慾望はさうしやうと焦立つたけれども、彼自身の道徳が何うしても、それを斷行すべく勇氣づけなかつたのだつた。それよりも、むしろ、道代自身の持つてゐる美しいものが彼の悪魔を跳梁させなかつたのだとも云ひ得た。むしろ、彼女が彼に向つたと云つたやうに彼を崇拜し尊敬してゐる心は、却て彼が彼女を崇拜し尊敬してゐる分量に於て一層多かつたのだつた。彼はそれ故にむしろ自己の愛慾の下に道代が譲歩してくれることを渇望した。むしろ彼は彼の云つたやうに、自分を輕蔑してても愛憐を注いで與れることを嘆願したのだ。此の場合ケエ氏は實に道代に對して謙かつた。もう彼の威嚴は何にも無くなつて、彼女の脚元に拜跪してゐたと云つても好かつた。其所でケエ氏は道代の脚元に跼つた。さうして自分の切ない心を打ち明けたのだつた。どうしても此の要求を容れて貰はなければもう彼自身何をすることも出來ないと云つて恥も外分もない露骨な嘆願を道代の前に打ち明けたのだつた。道代はケエ氏が自分の脚元に蹲まつてゐるのをみて、自分も直に椅子から退いて其所へ座つた。床の上に敷かれた絨毯の花の模様の紅へ道代の白地の浴衣の裾が引きはえてゐた。さうして高峯りのやうに稍々腰を崩した道代の姿は彼女の豐滿な肉體の有らゆる艶かさを其處に押し擴げてゐた。恐らく彼女の一生に於て今夜程艶な姿態を男の前に投げ出したことは無かつたであらうとケエ氏には想像された。けれど道代は、心を慎まやかに引緊めて、男性誘惑から打ち克たうと決心してゐた。彼女はケエ氏の情熱によつて、ともすると心が動揺した。恐ろしい反逆がまた昔のやうに彼女をねぢ伏せやうとした。けれど、もう彼女は自己を裏切らせなかつた。黙つて、唇を噛みしめて、ケエ氏の燃ゆるやうな情熱に反抗して居た。

『貴女は、どうして僕の意に從つてくれないのかね？』

彼女の唇は顫えてゐた。

『先生、そんなこと仰しやつては私困りますわ。私は先生を親とも師とも他人とも思つてゐますのに、先生はそんな御無理なこと仰しやつて……困りますわ……。』

『困るつて、困ることは無いぢやないか。』

『否え、困ります、困ります……それに私は、もう先生に捧げるやうな清い肉體を持つてゐる女ではございません。私は、もう穢れてゐるのです。……私は鑑によつて先生に師事して一生を清く終したいのです。先生に對しては何處までも弟子の禮を取りたいのです。ですから、先生、どうか私を許して下さいまし……』

『といふと、貴女は他に許した身體だから私には許せないと云ふのかね。』

『えゝ、さうなんでございます。』

『貴女は宮崎に對して貞操を守るといふのかね？』

『否え、く＼／、あの人に私はそんな遠慮なんかしてはゐませんのです。でも、私は處女で無いこと先生御承知でございませう。』

『それは知つてゐる……だから、僕は貴女の處女を何うしやうと云ふのではないぢやないか。』さう云つたケエ氏は身體まで震へてゐた。

短歌　尾上柴舟撰

題『惱み』

○ 公州　岩山秋村
今さらに運命と知れどいつまでか惱みに生きんこの命ぞも

○ 鎭南浦　不泣子
罪の子の正しきなやみ戀ならば道說く君は罪ふかき子ぞ

○ 京城　愼子文雄
立ち迷ふ夕べの煙見てあればなんとはなしに惱み湧きくる

○ 同
人知れぬ惱みに堪へず踉跟と街を歩めば春の月出づ

○ 同　松永たゞし
ことさらに憤ろしく妹をしかりても見ぬ惱ましき日は

○ 同　梅野輝二
赤池の崩れし垣に夕づく日繁したる影の惱ましきかな

○ 仁川　紫のつゆ
父逝いて小さきことも氣に惱む母のこのごろいたましきかな

○ 大邱　芳賀鼓彦
吾が惱み知る人もなき天地に生くとしもなく生くるあはれさ

○ 天安　河田冬子
惱みなき我が足跡よ人妻のこの十年の平坦の道

○ 京城　丘吉二
おそ秋の陽射しの下に波と慣れ波に物いふ惱みもつ吾

○ 同　小林軒二
この惱み忘れんとして人繁き明るき街に出でて見たれど
更くるまで明るき街をさまよへど惱みは癒えずまた家へ來つ

短歌募集

課題『涙』『山』
撰者 尾上柴舟先生
賞金 薄謝呈上
締切 三月三十日
注意 各題別紙五首以內、用紙葉書、宛名京城日報社文藝係

川柳　井上劍花坊撰

○ 蛇

京城　竹の緒
蛇の道は蛇とめかけの里が知れ

○ 蔚北蔚山　銀毛坊
印度洋大きな蛇を舟にのせ

○ 大田春日町　德英坊
うはゞみの通つたあとに靡く草

○ 仁川　於菟平
傳說の沼馬を吞む蛇がすみ

○ 龍山　鶴城
蛇遣ひ辨天樣のやうな顔

○ 大田　花垂坊
見世物の蛇の由來に武勇傳
蛇の夢見た翌る日に富を當て

○ 友

○ 大邱　千鶴坊
友引を選つて親儀の日がきまり

○ 龍山　鶴城
酒場で逢ひ以後刎頸の友と成り

○ 仁川　於菟平
立志傳竹馬の友に金をやり

○ 京城　大和町人
双方が出逢ひがしらにイョウ″

○ 羅南保線區　梅竹
四海皆友邦油斷すべからず
亡夫の友再緣の理由なり

○ 鷲珍　似猿
成功の友布哇より十年目
朋遠方より來る金無心

土曜會句集 (三、一二)

○ 彼岸
重ね著を脱いで彼岸の寺詣で　精華
○
彼岸會に採は近道通りけり　鶴平
○
獨身の彼岸茶の子を貰ひけり　鶴仙
○
彼岸會や山門の足場まだ取れず　兀樂天
○
門前に彼岸だんごの小店かな　麥風
○
欄干に下駄くくりある彼岸かな　不知火
○
よく饒舌る香具師ありて彼岸哉　硯堂
○
病床に花便り聞く彼岸かな　秋峰
○
彼岸會に寺の近道知る兒かな　殘櫻
彼岸會や石階に椿散りてあり　紫雲
彼岸會や御札建てゝし櫻の園　枳花

新刊紹介

▲貯金一新(岡本學氏著) 所謂文化生活も畢竟は經濟生活である。貧しい生活でなく富める生活である。その富める生活に入る秘傳を平易に說述してある(八十錢東京京橋區築地二貯金文庫)
▲貯金實話(貯金獎勵資料第七輯) 義に當局に於いて懸賞で募集した貯金實話十一篇を揚げてゐる(非賣品貯金局)
▲浦潮斯德商港(調査報告書第十卷) 浦潮の事情は殆どその要領を盡してある大阪五百頁の大冊(滿鐵總務部調査課)
▲露西亞藝術(三月) 處女作七篇と銘打つてある無論その詩及び小說の七篇も珍としない譯にはゆかないが尚ほ外のものも隨分貴重なのが多い(六十錢東京市外板橋町金井雅其社)
▲藝術(三月) 救ひといふ意味(吉屋芳雄)歐木伯得リアニと其娘(齊藤晌)楊貴妃、番匠谷英一外二篇(五十錢東京神田區表神保町其社)
▲讀書眼(早稻田大學六大講義錄一) 東京牛込區早稻田大學出版部
▲建築之普及(三月) 三十錢東京麹町區飯田町帝國工業教育會
▲水産界(三月) 三十錢東京赤坂區溜池町大日本水産界
▲東亞經濟時報(三月) 三十五錢京城明治町二其社
▲朝鮮土木建築協會々報(三月) 二十五錢京城旭町協會
▲國際聯盟(三月號) 定價四十錢東京麹町區下町國際聯盟協會發行
▲我が家(三月) 七錢東京牛込區原町帝國在鄉軍人會本部
▲新國民(三月) 十五錢東京神田區河岸袋町大日本國民中學會
▲警察界(三月) 十五錢愛知縣中島郡興町其社

佐々木　京城明治町二丁目　胃腸病院　入院隨意　電話二六五九番

川柳募集

課題『墨』『姑生』
選者 井上劍花坊先生
賞金 天位壹圓
締切 三月二十五日
注意 各題別紙五句以內、用紙葉書、宛名京城日報社文藝係

▲湖南線沿線の開業醫者は……旅客は……不安の念に驅られ……してゐる湖南鐵道の開通を如何見てゐるであらうか(一旅客)▲大林さん私は貴方といふ人をよく知らず貴方の死はわすれても貴方といふ人を片時も忘れられません(〇〇〇)▲(……)に……貴方のお爲になりませんよ(友より)▲活狂君へ、牧童詩社の同人中には呆けるやうた者は一人も居ないそして最も純眞な映畫愛好者即ちフヰルムファンのグループである其の一人たる松本君は呆げるやうな性ではない活狂君即ち自稱活狂君よ君等の一日も早くキネマファンに成長する事を祈る(牧童詩社同人)▲私方には子供のないため他所さまから貰いて教育したいと思ひますお周旋下さる方はどうぞ本紙まで(仁川伊藤生)▲京城市內で琴古流尺八の指南する所御存じの方はお知らせ下さい(東小門外生)▲五六歲の小供靴お買求めの際新聞紙包一個お忘れの方は取りにお越し下さい(本町二藤川旅行具店)▲貴社の物理療法に依つて頭髮の薄いのが濃くなるでせうか(エス生)▲答 總て細胞の發育增進に就しては偉大の功力が有りますから生來毛の薄いのでも或る程度迄は癒ります禿頭病の毛生へ等には非常に速かに生えます(係)

龍山兵營町四六號 電話龍山九一一 京龍醫院

腦病の良藥 レーベン

見よ諸大家の證明賞讃

譯文

メデイシンドクター、ロビンソン博士曰く、レーベンの腦神經症に對する詳細なる効能を實驗し本劑を腦神經症(中略)に用ふることを誠實に推奬す頭痛患者に對しても本劑は良好なる効驗を見たり余は本劑を自ら實驗の上總ての腦神經治療上効驗著しきレーベンの推奬を茲に宣言す

亞米利加病との稱ある腦神經病の良藥レーベンに對する證明者

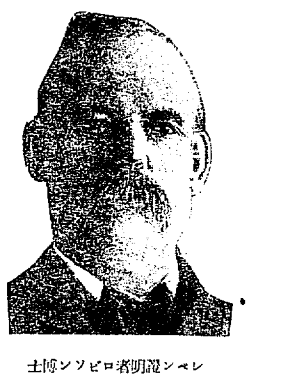

レーベン證明者ロビンソン博士

偉大なるその藥物的効能

レーベンの特色

腦病藥と云へばレーベンかとうたはれつゝ、レーベンと云へば腦病藥かと思はれる程に名聲を博してゐる、我がレーベンは、醫學士常持ち先生が、半生の苦心研究を注いで大成せられた純腦神經ヒステリー良藥である。
腦神經ヒステリー根本原因となるものは、腦神經系に營養の缺乏によるのであるレーベンは此の根本症を治すべく、滋養神經強壯を多量に含有させたものである此の上に、普通腦病藥として一般に用ひられてゐる大黄(下し藥)を避け米麥を常食とする日本人の體質に適合する料を藥中から採り、和漢洋藥が折衷配合の宜しきを得加ふるに最新化學的錠劑とし服用の便をはかつたものである故に一般腦病藥のやうに服用して、賜しい下痢や、腹痛等を起すことが絶對にない

レーベンの名聲

然も一度レーベンを服用せんか、如何なる執拗い腦神經衰弱ヒステリー症でも、渇滲してゐる神經系中に隈なく滋養を補給する作用が的確であるから、薄紙をはがす如くに一日一日と快方に赴く、日々全國幾百萬の愛用者から感謝に満ちた病状を送らるゝのは此の故である實的効能が斯く顯著である上からは今、更云ふまでもないが、我がレーベンが、未だ世に知られなかつた前に北米の腦神經界の大家ロビンソン博士を初め本邦の大家の推賞(醫學博士)何れも腦神經の大家々醫學士等多數の有効證明推賞々諸を得てゐるのである然してレーベンは發賣後、十餘年の實驗的歷史を有し、今や腦病藥界の泰斗として許されてゐる

腦病の容態と其實効

頭痛、逆上、耳鳴、眩暈、貧血、精神病、神經衰弱、不眠、記憶力減退、氣短、物憂、物忘れ、取越苦勞、陰鬱、倦怠、症、ヒステリー(血の道)生殖器神經衰弱等荷くも、系統に屬する病氣には神効をあらはす良藥である、名實共に喧々たるレーベンを服用して、陰欝な精神狀態からのがれ明快な理想的生活を得られよ、
レーベンは、全國有名藥店にあるが、贊行のよい藥であるから、時に品切れの場合があるかゝる、時つまらぬ腦病藥にだまされて、間に合せものを買つてはならないか、ゝる時すぐ左記本舖宛に申込めば送料なしに、迅速に手許に屆けてくれる

醫學博士 醫學士 常持先生著　心的衞生『精神療法』全一册
腦神經ヒステリー療法 全一册
(以上二册は葉書で申込次第無代進呈)

藥價	
五十錢	
一圓	
二圓	
三圓	
五圓半	
十圓	

本舖 弘濟藥院 東京京橋弓町二二 中南定太郎 長電話京橋三〇六番 振替東京七七七番
本舖 弘濟藥院 大阪東區谷町南堺筋角 中南定太郎 電話本局三〇〇四番 振替大阪三四一二番

元奉天取引信託株式會社株式 失權公告

株式併合ニ適セサルモノ

甲二五奉天加茂町七滿蒙證券株式會社取締役社長栗山鶴雄、甲四二郭宗熙、甲六五奉天南滿洲製糖會社社宅川村宗嗣、甲七五奉天城内上田、商會栗田信治郎、甲八二日本赤十字社奉天病院内鯉沼とも、甲九五奉天十間房近藤外次郎、甲一〇〇奉天住吉町九天野多郎介、甲一〇五奉天日本赤十字社病院內湯淺梅甲一一〇富山縣射守郡新湊町放生津七六南島滿吉、甲一二四本溪湖永利町小野才三郎、甲一三〇遼陽城內石川良次郎、甲一三三撫順千金寨九町石原純一、甲一三九撫順塔連炭坑伊藤金太郎、甲一五一本溪湖桃井町金山太郎、甲一六〇本溪湖煤礦公司社宅岩瀨熊藏、甲一六六奉天小西關下村計佐吉、甲一九六、東京府下原宿町十拾番ノ七鐵谷憲二、甲二二〇奉天松島町八、小原恒雄、甲二三六奉天小西邊門外滿鐵然里胡同原田豐次郎 [illegible]

期日迄ニ提供無キモノ

[illegible]

右失權ニ付商法第二百二十五條第二項ノ規定ニ依リ此段公告候也

大正拾五年參月

奉天加茂町十一番地

奉天取引所信託株式會社

體質榮養改善
結核流感豫防
姙婦胎兒保健

ワダカルシユーム錠

ワダカルシユーム錠は身體各器管の能力を改善して病原菌に對する抵抗力を强大ならしめ精力の消耗老衰を防ぎ、神身の調整、心氣の爽快を齎らすの絶好作用を具備す。(片瀨博士述說明書進呈)

檜林醫學博士 推奬
片瀨醫學博士 鑑査

—類似品多し片瀨博士鑑査票に御注意を乞ふ—

發賣元 大阪市道修町 和田卯助商店

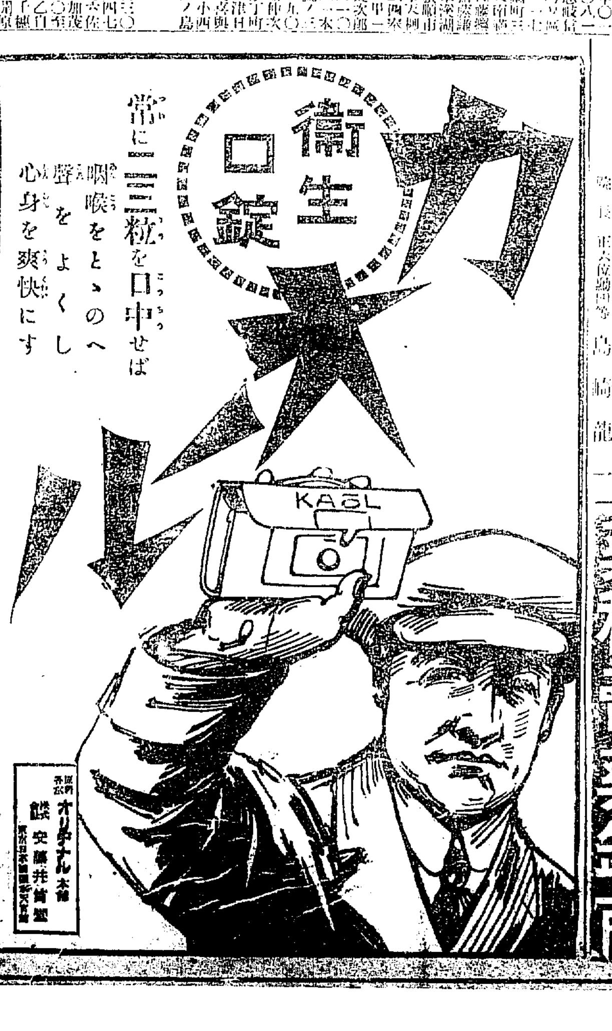

衞生口錠 カオール

常に三粒を口中せば咽喉をとゝのへ聲をよくし心身を爽快にす

製造元 オリジナル本舖 發賣元 安藤井筒堂

花柳病專門 泌尿器科 皮膚科 京城明治町二ノ三二 電話長二一〇二番
外科 內科 皮膚科 X光線 S式デアテルミー科 島崎病院 京城旭町 院長 正六位勳四等 島崎龍一 入院隨意

醫療化學諸器械一式
Ⓚ
北島藥店 仁川本町 電話三三四・振替京城六六七番
北島藥店京城支店 京城本町 永樂町角 電話七六一番
藥種賣藥卸商

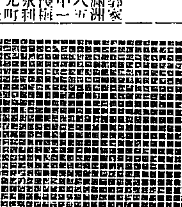

高級化粧料 ゼミワ石鹸

大阪 東亞化學研究所